

# Memoria anual 2021

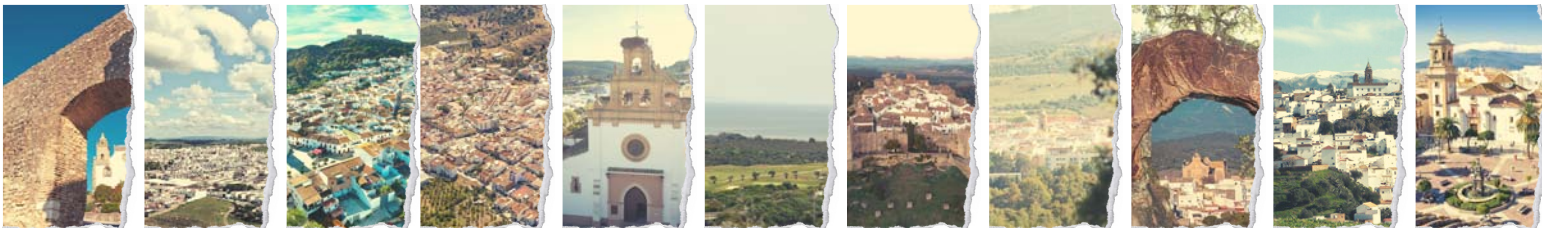

Asociación para el Desarrollo Rural  
del Litoral de la Janda y de los Alcornocales



# MEMORIA 2021

Edita y contacto

Presidenta

Director - Gerente

Equipo técnico-administrativo

Redacción de contenidos y coordinación

Diseño gráfico y maquetación

Fotografías

Edición

## Asociación para el Desarrollo Rural del Litoral de la Janda y de los Alcornocales

Centro Ganadero Montemarismas – Ctra. Vejer-Barbate (CA-5203), Km. 0,150  
11150 – Vejer de la Frontera (Cádiz) Apartado de Correos 43  
Telf.: 956 447 000 | [infogdr@jandalcornocales.org](mailto:infogdr@jandalcornocales.org) | [www.jandalcornocales.org](http://www.jandalcornocales.org)

M<sup>a</sup> Dolores Varo Malia

Carlos Romero Valiente

Carlos Romero Valiente  
María del Mar Medinilla Garrido  
Juana María Rodríguez García  
Itziar Álvarez Trasobares (hasta el 31/10/2021)

Carlos Romero Valiente

Juana M<sup>a</sup> Rodríguez García

Imágenes GDR del Litoral de la Janda y de los Alcornocales. Las Imágenes de los municipios de los Alcornocales han sido cedidas por los diferentes ayuntamientos (Imagen de Benalup-Casas Viejas Autor Nico Chori 20 | Imagen de los Barrios Autor. Antonio Dávila)

2021

Todos los derechos están reservados. Queda prohibida la reproducción total o parcial de esta obra, sea por medios mecánicos o electrónicos, sin la debida autorización por escrito del GDR

(Asociación para el Desarrollo Rural del Litoral de la Janda y de los Alcornocales)  
Esta memoria y las anteriores se publican en formato digital y están disponibles en

<https://www.jandalcornocales.org/quienes-somos?layout=edit&id=190>

Por favor, envíenos sus comentarios y opinión sobre esta Memoria por e-mail a  
[infogdr@jandalcornocales.org](mailto:infogdr@jandalcornocales.org)

O a través del formulario publicado en nuestra Web Corporativa

<https://www.jandalcornocales.org/contacto>

01

Presentación de la Asociación

02

Remontando el vuelo

03

Nuestra historia en cifras  
1996 – 2021

04

Misión, Visión,  
Valores  
Organos de Gobierno:  
Junta Directiva y  
Asamblea  
Equipo humano

Nuestro Compromiso

05

Cuentas Anuales:  
transparencia y  
buenas prácticas

06

**6.1. EDL Litoral de la Janda:** Compromiso con la innovación y la sostenibilidad

Nueva versión de la EDL (submedida 19.1)  
Apoyamos iniciativas y proyectos (submedida 19.2)  
Cooperamos con otros territorios (medida 19.3)  
Gastos de funcionamiento y animación (medida 19.4)

**6.2. EDL Los Alcornocales:** Nuestro éxito es avanzar por un desarrollo sostenible y participativo

Actualizando la EDL (submedida 19.1)  
Configurando la Convocatoria de Ayudas (submedida 19.2)  
Preparando la Cooperación con otros territorios (medida 19.3)  
Gastos de funcionamiento y animación (medida 19.4)

07

Erasmus +: Impulso de las perspectivas laborales y el desarrollo personal  
Atlantic CulturScape: Integración patrimonio cultural inmaterial y turismo  
Otras colaboraciones

Otras iniciativas: añadiendo valor a nuestra gestión territorial

08

Estrategia de Desarrollo Local: Medida 19 del Programa de Desarrollo Rural de Andalucía 2014 – 2020

Comunicamos nuestra gestión

MEMORIA ANUAL 2021

# PRESENTACIÓN DE LA ASOCIACIÓN

Asociación para el Desarrollo Rural del Litoral de la Janda y de los Alcornocales

1

Somos una asociación privada sin ánimo de lucro, reconocida como Grupo de Desarrollo Rural del Litoral de la Janda y de Los Alcornocales por la Consejería de Agricultura, Ganadería, Pesca y Desarrollo Sostenible de la Junta de Andalucía. Desde 1996 trabajamos para mejorar la calidad de vida y contribuir a la generación de empleo y riqueza en nuestro territorio, siempre en el marco de la sostenibilidad: social, económica y ambiental.

Nuestro ámbito de actuación territorial ha ido ampliándose a lo largo de estos años, cumpliendo el principio de geometría variable de las intervenciones en el medio rural:



¡Este año hemos cumplido nuestro 25 Aniversario!





Trabajamos aplicando “enfoque Leader” (“Liaison Entre Actions de Développement de l’Économie Rurale” – “Relaciones entre actividades para el desarrollo de la economía rural”), evolucionado al ahora denominado “Desarrollo Local Participativo” (CLLD “Community-led local development”), es decir, elaboramos y ejecutamos una estrategia de desarrollo de forma participada aprovechando nuestros recursos. Los siete pilares en los que descansa esta metodología siguen estando plenamente vigentes: “enfoque territorial”, “enfoque ascendente”, “partenariado y GDR”, “innovación”, “enfoque integrado”, “red - cooperación” y “financiación - gestión de proximidad”.



Ver video

LEADER se ha consolidado como una herramienta eficaz y sostenible, que ha conseguido cumplir con éxito todos los objetivos que se propuso hace más de treinta años, con resultados logrados mucho más allá de las expectativas y previsiones iniciales.

MEMORIA ANUAL 2021

# REMONTANDO EL VUELO

Asociación para el Desarrollo Rural del Litoral de la Janda y de los Alcornocales

2

Aunque el varapalo de finales de año con la aparición de la nueva variante del coronavirus denominada Ómicron, pudiera hacer pensar que el año 2021 también ha sido un annus horribilis, en su conjunto y, a pesar de que seguimos perdiendo seres queridos a causa de la pandemia, 2021 también ha mostrado importantes síntomas de recuperación económica y, por supuesto de recuperación anímica, que buena falta nos hacía.

La actividad turística, importante testigo de la realidad económica de nuestros territorios, Litoral de la Janda y Los Alcornocales, ha experimentado un importante resurgir en este año 2021, fundamentalmente a partir de la segunda quincena del mes de julio. El efecto de arrastre que tiene el turismo en el resto de los sectores económicos de nuestros territorios ha hecho sin duda de bálsamo para el conjunto de la actividad económica. El turismo nacional ha sido el segmento turístico que más positivamente ha contribuido. Por supuesto, la vocación agroganadera, forestal y pesquera, de nuestros territorios también ha contribuido a mantener una economía diversificada, lo que está permitiendo aguantar mejor el embate de la pandemia.

El año 2021 también ha sido un año de celebraciones para este Grupo de Desarrollo Rural (GDR). En el mes de octubre se ha cumplido el 25 aniversario de la constitución del GDR. Aunque sin fastos ni grandes celebraciones, la huella de este largo camino recorrido, a nuestro entender muy productivo para todos los municipios donde actuamos, se ha dado a conocer a través de una serie de materiales gráficos y audiovisuales, que de alguna manera nos han permitido difundir la importante labor desarrollada y, lo que aún es más importante, la labor que debemos seguir desarrollando en los próximos años, ya que el desarrollo rural no se para y por tanto nuestro trabajo tampoco. En 2021 también se ha procedido a la elección de la Junta Directiva que será la responsable de la gestión de la Asociación hasta 2024.

Como en años anteriores y como esperemos siga ocurriendo en los años venideros, la gestión de las submedidas 19.2, 19.3 y 19.4 del Programa de Desarrollo Rural de Andalucía 2014 – 2020, ya ampliada su ejecución hasta 2022, lo que implicará que el cierre se sitúe en 2025, en aplicación de la regla n+3, han marcado, un año más, el grueso de la actividad llevada a cabo por el GDR.







Trabajando ya directamente en las dos Zonas Rurales Leader (ZRL) gestionadas, Litoral de la Janda y Los Alcornocales, a finales de este año la Asamblea General ha aprobado la modificación de ambas Estrategias de Desarrollo Local (EDL), lo que supondrá la puesta a punto de ambas ZRL para ser beneficiarias de la próxima convocatoria de ayudas con cargo a la submedida 19.2, que se prevé se publique en el primer semestre de 2022. En el Litoral de la Janda, donde ya se aplica la submedida 19.2 desde 2017, en el mes de enero se produjo el cierre de la convocatoria publicada en octubre del año anterior. Las expectativas de solicitudes de ayuda y, como consecuencia, de previsible movilización de inversión privada y ayuda pública ha superado con creces las previsiones, si se comparan los datos con los de las convocatorias de años anteriores.

No obstante, una vez realizadas las propuestas provisionales de ayuda y algunas resoluciones definitivas, el resultado no es todo lo satisfactorio que cabría esperar. La ilusión generada se ha convertido, por un lado, en decepción, dado que la dotación presupuestaria de la convocatoria ha sido 6,6 veces menor que la ayuda solicitada en los proyectos presentados, habiendo sido propuestos como beneficiarios de ayuda (no suplentes), por tanto, muy poco proyectos; y, por otro lado en desesperación, ya que los expedientes propuestos como beneficiarios están sufriendo el denominado Trámite de Audiencia del procedimiento de gestión de las ayudas, que supone la acreditación de todos los extremos que se declararon junto con la información presentada con la solicitud de ayuda y, que unos meses más tarde, por ejemplo, en lo que se refiere a la inversión ya ha tenido cambios importantes y, sin embargo la documentación que se aporta tiene que referirse a lo reflejado en la solicitud de ayuda y recogido en la propuesta provisional. Todo esto hace que, finalizado el año, no se haya podido resolver ninguna ayuda de esta convocatoria.

De nuevo se pone de manifiesto que el sistema de concurrencia competitiva no es el sistema de concesión de ayudas idóneo para trabajar en el medio rural, donde el ámbito territorial ya está delimitado y la dotación presupuestaria asignada es muy pequeña para su gestión mediante un sistema de convocatorias, que en ningún caso, por la complejidad de la integración del presupuesto de las mismas en el presupuesto general de la Junta de Andalucía y la burocracia añadida de modificación de la correspondiente EDL, con carácter previo a la generación de una nueva convocatoria, hacen posible una programación de las convocatorias conocida de antemano por la población y, mucho menos, de carácter anual. A esto le añadimos un procedimiento de gestión excesivamente burocratizado, con exigencias que en muchas ocasiones van más allá de lo establecido en la reglamentación comunitaria. De esta forma, son muchas las iniciativas que se pierden en el medio rural, porque no pueden esperar a que se publique una convocatoria para su puesta en marcha.

La experiencia de los GDR desde su creación hace 30 años y del nuestro en sus primeros 19 años de existencia, con 4 programas de desarrollo rural gestionados, ha demostrado que las ayudas gestionadas mediante un sistema de concurrencia no competitiva, con convocatoria abierta durante todo el periodo de ejecución, con presentación de toda la documentación en el momento de la presentación de la solicitud de ayuda, y la exigible tras la correspondiente resolución, así como la gestión directa de las mismas por el GDR, siendo el responsable de la convocatoria, resolución y pago, produce un resultado mucho más positivo que con el sistema de gestión actual. Los datos de gestión de este GDR son conocidos y los resultados están en el territorio. El sistema de gestión actual ha desembocado en una pérdida de credibilidad de la población en el GDR, en su papel de agente dinamizador de la actividad social y económica, aglutinador de las voluntades y sensibilidades del territorio, promotor de un desarrollo sostenible, ... y en su conversión en un mero ente administrativo más, generador de burocracia.

En 2021 la ejecución de la submedida 19.3 ha seguido su curso. Por un lado se ha trabajado en el diseño de las actividades de cooperación que se prevé se ejecuten en ambos territorios en los años 2023 y 2024: “Territorios Activos-Turismo Innovador y Sostenible”, “Aplicación de la economía circular en las actividades productivas”, “Cooperación para la innovación social, la participación y el emprendimiento social” y “Rutas Turísticas y Culturales Rurales en las Provincias de Cádiz y Sevilla”; y por otro lado se han presentado las correspondiente solicitudes de subvención con objeto de financiar las mismas con cargo la convocatoria publicada mediante Resolución de 3 de abril de 2019 para el Litoral de la Janda y Resolución de 2 de julio de 2021 para Los Alcornocales, de la Dirección General de Industrias, innovación y Cadena Agroalimentaria, relativa a las ayudas en publicadas en la Orden de 23 de octubre de 2018.

En lo que a ejecución de la submedida 19.4, se refiere, el dimensionamiento básico de la plantilla, la moderación de los salarios del personal contratado, la contención del gasto en su conjunto en la gestión de la EDL de la ZRL del Litoral de la Janda en años anteriores, la nueva asignación prevista, consecuencia de los fondos de transición, así como la asignación completa de los fondos procedentes de esta submedida correspondientes a la ZRL de Los Alcornocales, hace que el mantenimiento del GDR esté garantizado hasta la finalización del programa en 2025, incluso con el aumento de la plantilla previsto a partir del próximo año.



La posibilidad de ser beneficiarios de fondos del próximo periodo de programación 2021 – 2027, gracias a la aplicación del Reglamento de FEADER de transición se ha producido y tendrá su reflejo en las modificaciones de la EDL de ambas ZRL, que se prevén se aprueben en el primer semestre de 2022.

En 2021 ha finalizado la ejecución de los proyectos ERASMUS +: “Entrepreneurship For Everyone. New ways of coaching” y “Objetivos del Desarrollo Sostenible en Áreas Protegidas a Gran Escala”, habiéndose cumplido con los objetivos marcados y ejecutadas las tareas encomendadas como socio colaborador de ambos. Una valoración muy positiva de esta participación y abiertos a nuevas colaboraciones en este ámbito de trabajo.

Aunque las expectativas de participación de los GDR en el “Plan de Recuperación para Europa” y sus fondos “NextGenerationEU” gestionando algunos de sus programas en las ZRL parecía que iba a ser posible, finalmente no ha sido así. Los GDR nos quedamos fuera de este ámbito de gestión, entendiendo que se pierde una importante oportunidad de trabajar de manera conjunta y reforzar la colaboración público-privada, clave del éxito en la gestión de determinadas políticas públicas.



**María Dolores Varo Malia**  
**Presidenta**

En 2021 ya se han dado los primeros pasos para el diseño de lo que será el programa de desarrollo rural en el nuevo periodo de programación 2023-2027. Aún es pronto para conocer cual es el papel que jugaremos los GDR en Andalucía. Por su parte el Plan Estratégico de la PAC (PEPAC) si contempla la actividad de los Grupos de Acción Local (denominación europea para los GDR). Andalucía como no podía ser de otra manera ha hecho sus aportaciones y los GDR, a través de la Asociación Rural de Andalucía (ARA) han trasladado sus propuestas a nuestra Dirección General de referencia.

Finalmente, de nuevo, manifestamos nuestro más sincero recuerdo a las víctimas de la pandemia y nuestro agradecimiento a todos los/as “héroes” que han estado ahí en todo momento. Las puertas del GDR siguen abiertas a la integración de todos los agentes sociales y económicos de las ZRL del Litoral de la Janda y de Los Alcornocales. Mejorar nuestro territorio es tarea de todos y de todas los que vivimos en él, ser corresponsables en la toma de decisiones nuestro compromiso ¡Te esperamos!

MEMORIA ANUAL 2021

# NUESTRA HISTORIA EN CIFRAS 1996-2021

Asociación para el Desarrollo Rural del Litoral de la Janda y de los Alcornocales

3

A lo largo de 25 años hemos desarrollado diferentes tipos de actividades y actuaciones en el territorio. Hemos diseñado y ejecutado estrategias de desarrollo territorial y sectorial, hemos puesto en marcha proyectos de carácter multisectorial e innovadores, hemos construido y consolidado el partenariado más importante del territorio, hemos contribuido a generar una imagen de territorio, hemos colaborado con administraciones públicas y entidades privadas, ... en definitiva, hemos contribuido a mejorar la competitividad de nuestro territorio: social, económica y ambiental.



Multiplier Event 30 de junio de 2021

### Competitividad territorial

Recursos del territorio + implicación de los agentes e instituciones + Integración de los sectores de actividad + Innovación + Cooperación con otros territorios + Articulación con las políticas regionales, nacionales, europeas y globales



## Ámbito territorial de actuación

### Litoral de la Janda

BARBATE  
CHICLANA DE LA FRONTERA  
Excluido núcleo de población principal  
CONIL DE LA FRONTERA  
VEJER DE LA FRONTERA  
TARIFA

### Alcornocales

PATERNA DE RIVERA  
BENALUP-CASAS VIEJAS  
ALCALÁ DE LOS GAZULES  
MEDINA SIDONIA  
SAN JOSÉ DEL VALLE  
CASTELLAR DE LA FRONTERA  
SAN MARTÍN DEL TESORILLO  
JIMENA DE LA FRONTERA  
LOS BARRIOS  
ALGECIRAS  
Excluido núcleo de población principal  
SAN ROQUE  
Excluido núcleo de población principal

## Planificación Estratégica realizada y participada

- 6 ESTRATEGIAS TERRITORIALES.
- 7 ESTRATEGIAS PROGRAMÁTICAS.
- 1 ESTRATEGIA SECTORIAL.
- 4 ESTRATEGIAS PARTICIPADAS

## Programas de desarrollo territorial y sectorial gestionados

- 1997 – 2015** 4 TERRITORIALES Y 1 SECTORIAL  
PRODER, PRODER - A, LEADER PLUS, PAG LIDERA.  
ITS.
- 2016 – 2025** 2 TERRITORIALES

## Tipología de financiación pública gestionada

- FINANCIACIÓN EUROPEA:  
FEOGA-O, FEDER, FEADER, IFOP,  
ERASMUS +
- FINANCIACIÓN ESPAÑOLA  
OESTATAL, AUTONÓMICA, LOCAL

## Volumen de inversión privada movilizada

- 1997 – 2015** 19.954.350 € EJECUTADOS Y CERTIFICADOS
- 2016 – 2025** EN EJECUCIÓN

## Volumen de inversión total

- 1997 – 2015** 34.557.906,04 € EJECUTADOS Y CERTIFICADOS
- 2016 – 2025** EN EJECUCIÓN

## Expedientes de ayuda (no incluida EDL 14-20 (22))

- 1997 – 2015**
- TRAMITADOS: 685
- APROBADOS 1997 - 2015: 451, EL 65,84% DE LOS TRAMITADOS.
- CERTIFICADOS 1997 - 2015: 408, EL 59,56 % DE LOS TRAMITADOS Y EL 90,47% DE LOS APROBADOS.

**2016 – 2025** EN EJECUCIÓN

## Volumen de financiación pública gestionada

- 1997 – 2015** 14.603.556,05 € EJECUTADOS Y CERTIFICADOS
- 2016 – 2025** 05.837.593,50 € (LITORAL DE LA JANDA) + 5.547.592,22 € (LOS ALCORNOCALES) = 11.385.185,72 € ASIGNADOS Y EN EJECUCIÓN.

(el incremento respecto al año anterior responde a la dotación adicional del periodo de transición entre periodos de programación)

## **Inversión media de los expedientes certificados**

(no incluida EDL 14-20 (22))

**1997 – 2015** INVERSIÓN PÚBLICA: 35.793,03 €/EXPEDIENTE.  
INVERSIÓN PRIVADA: 48.907,72 €/EXPEDIENTE.  
INVERSIÓN TOTAL: 84.700,75 €/EXPEDIENTE.

**2016 – 2025** EN EJECUCIÓN

## **Impacto del empleo**

(no incluida EDL 14-20 (22))

**1997 – 2015** EMPLEO DIRECTO CREADO: 442.  
EMPLEO DIRECTO MANTENIDO: 1.406.

**2016 – 2025** EN EJECUCIÓN

## **Empresas apoyadas**

(no incluida EDL 14-20 (22))

**1997 – 2015** EMPRESAS CREADAS: 63.  
EMPRESAS CONSOLIDADAS: 163.

**2016 – 2025** EN EJECUCIÓN

## **Socios/as**

74 SOCIOS/AS DE PLENO DERECHO  
+ 1 SOCIO DE HONOR (CAJAMAR)

## **Proyectos promovidos por el GDR**

(no incluida EDL 14-20 (22))

75 PROYECTOS.  
INVERSIÓN: 2.635.267,542 € €  
AYUDA PÚBLICA: 2.527.489,27 €

# Atención a emprendedores/as

**Litoral de la Janda**

**24** ATENCIONES A EMPRENDEDORES/AS

**Alcornocales**

**12** ATENCIONES A EMPRENDEDORES/AS



**593**

ATENCIONES A TITULARES DE EXPEDIENTES

**8**

RESOLUCIONES DE AYUDA DE LA DIRECCIÓN GENERAL



**50**

SOLICITUDES DE AYUDA PRESENTADAS

**16**

CERTIFICACIONES ÚNICAS DE EXPEDIENTES



**Sólo en 2021**  
Litoral de la Janda

**6**

LÍNEAS DE AYUDA CON SOLICITUDES PRESENTADAS



**593**

ATENCIONES A TITULARES DE EXPEDIENTES



**37**

PROPUESTAS PROVISIONALES DE RESOLUCIÓN DE AYUDA



**2**

CERTIFICACIONES PARCIAL DE EXPEDIENTE



**15**

PAGOS ÚNICOS DE EXPEDIENTES



**1**

PAGO PARCIAL DE EXPEDIENTE



**3**

PAGOS ANTIPO DE EXPEDIENTE





**24.330.228,21 €**

Inversión solicitada

**1.347.918,87 €**Ayuda propuesta resolución  
provisional – beneficiario/a suplente**203.524,10 €**Inversión resolución definitiva –  
beneficiario/a suplente**14.133.909,33 €**

Ayuda solicitada

**670.264,82 €**Inversión resolución  
definitiva – beneficiario/a**591.699,02 €**Ayuda propuesta resolución  
provisional – beneficiario/a**348.140,88 €**Ayuda resolución  
definitiva – beneficiario/a**348.140,88 €**Ayuda resolución  
definitiva – beneficiario/a**4.483.905,61 €**Inversión propuesta resolución  
provisional (beneficiario/a +  
beneficiario/a suplente)**132.282,87 €**Ayuda resolución definitiva –  
beneficiario/a suplente**386.251,33 €**COSTE ELEGIBLE  
CERTIFICADO**199.115,82 €**

AYUDA CERTIFICADA

**213.973,42 €**ANTICIPO DE AYUDA  
PAGADO**171.646,76 €**AYUDA CERTIFICADA  
PAGADA

## Otros proyectos

Participación en 2  
Proyectos Erasmus +

# NUESTRO COMPROMISO

Asociación para el Desarrollo Rural del Litoral de la Janda y de los Alcornocales

4



## NUESTRA MISIÓN

- 1 Diseñamos e implementamos una estrategia de desarrollo territorial, haciendo participe en todo el proceso a los/as principales actores locales como representantes del conjunto de la población.
- 2 Colaboramos con la Administración Pública en la gestión de programas de desarrollo rural, turismo sostenible y demás políticas de fomento socioeconómico.
- 3 Diseñamos y gestionamos proyectos.

Así mismo, identificamos y aprovechamos oportunidades de desarrollo generadas a partir de la valorización y aprovechamiento de recursos ambientales y productivos existentes y apoyamos y ponemos en marcha todo tipo de iniciativas innovadoras (aprovechadoras de los recursos locales, generadoras de empleo, respetuosas con el medio ambiente, con uso masivo de las TIC, estimuladoras de una cultura emprendedora, que valoricen el patrimonio rural, etc.):

Todo ello dirigido a todo el capital humano comprendido dentro del territorio, tales como empresas, organizaciones, colectivos, emprendedores/as y particulares, ya sean públicos o privados; empleando para ello todas las herramientas que sean necesarias.

Con un enfoque de cooperación en el diseño y desarrollo de actuaciones e intercambio de experiencias con otras organizaciones públicas o privadas de dentro y fuera del territorio de actuación (cooperación intra e interterritorial).

Bajo la perspectiva de la integración del enfoque de género y de otros colectivos con especiales dificultades.



GRUPO DE DESARROLLO RURAL DEL LITORAL  
DE LA JANDA Y DE LOS ALCORNOCALES



## Enfoques de una Estrategia de Desarrollo Sostenible





## NUESTRA VISIÓN

- Convertirnos en el principal interlocutor e instrumento en el territorio de las diferentes Administraciones Públicas y otras organizaciones públicas y privadas.
- Llegar a ser el líder como organización de desarrollo rural siendo referente en el territorio del Litoral de la Janda y de Los Alcornocales.
- Ser el principal referente para la población local y sus organizaciones (actores locales).
- Aglutinar a todos/as los/as agentes del territorio con capacidad de vertebrar a todos los sectores y hacerlos/as partícipes en la formulación de estrategias de desarrollo territorial.



## NUESTROS VALORES

- 1 Calidad y agilidad en la gestión
- 2 Rigor en la ejecución de los programas de desarrollo y proyectos
- 3 Transparencia en la información y la gestión, comunicación y publicidad de todas las actividades que realiza
- 4 Confianza, claridad y honestidad
- 5 Cercanía a los/as beneficiarios/as de programas y proyectos
- 6 Igualdad y respeto hacia todos/as los agentes, colectivos, etc. que intervienen en el territorio
- 7 Confidencialidad
- 8 Compromiso con el territorio de todo el equipo humano trabajadores/as y órganos de gobierno
- 9 Trabajo en equipo, para aprovechar conocimientos y sinergias
- 10 Proactividad de todo el equipo humano, trabajadores/as y órganos de gobierno
- 11 Calidad personal y profesional, cualificación continua y motivación de nuestro equipo humano



Difusión EDL Alcornocales  
20 de octubre de 2021 Paterna de Rivera

# ÓRGANOS DE GOBIERNO

## JUNTA DIRECTIVA Y ASAMBLEA

La Asociación está integrada por un conjunto de entidades públicas y privadas comprometidas con el desarrollo del territorio. Sus representantes dedican tiempo y esfuerzo para trabajar en favor del desarrollo sostenible, asumiendo responsabilidades en la toma de decisiones y aportando sus conocimientos. Asamblea General de Socios y Junta Directiva son los principales Órganos de Gobierno de la Asociación.

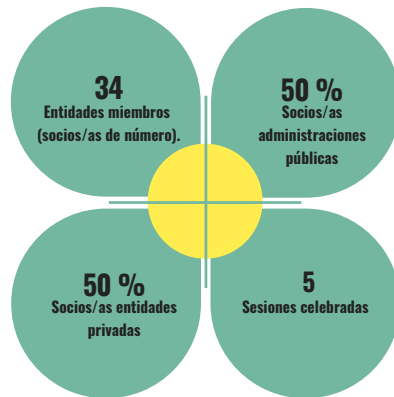

## JUNTA DIRECTIVA (31/12/2021)

### SOCIOS/AS DE NÚMERO

Cargo	Entidad	Titular
<b>Presidencia</b>	Excmo. Diputación Provincial de Cádiz	Dña. M <sup>a</sup> Dolores Varo Mallá
<b>Vicepresidencia</b>	S.C.A. Ntra. Sra. De las Virtudes	D. Gonzalo Sánchez Calderón
<b>Secretaría</b>	U.A.G.A. – C.O.A.G.	D. Bartolomé Ramírez Sánchez
<b>Tesorería</b>	Ayuntamiento de Conil de la Frontera.	Dña. M <sup>a</sup> del Carmen García Caro
Vocalía	Ayuntamiento de Barbate	Dña. Engracia Núñez Muñoz
Vocalía	Ayuntamiento de Vejer de la Frontera	Dña. Ana Oliva Rodríguez González
Vocalía	Ayuntamiento de Tarifa	Dña. María Manella González
Vocalía	Ayuntamiento de Chiclana de la Frontera	D. Josefa Vela Panés
Vocalía	Ayuntamiento de Alcalá de los Gazules	D. Javier Pizarro Ruiz
Vocalía	Ayuntamiento de Algeciras	D. Javier de las Montañas Vázquez Hueso
Vocalía	Ayuntamiento de Benalup – Casas Viejas	D. José Antonio Cruz Guerrero
Vocalía	Ayuntamiento de Castellar de la Frontera	D. Adrián Vaca Carrillo
Vocalía	Ayuntamiento de Jimena de la Frontera	D. Francisco José Gómez Pérez
Vocalía	Ayuntamiento de Los Barrios	D. Miguel Fermín Alconchel Jiménez
Vocalía	Ayuntamiento de Medina sidonia	D. Manuel Fernando Macías Herrera
Vocalía	Ayuntamiento de Paterna de Rivera	D. Andrés Clavijo Ortiz
Vocalía	Ayuntamiento de San José del Valle	D. Antonio González Carretero
Vocalía	Ayuntamiento de San Martín del Tesorillo	D. Jesús Fernández Rey
Vocalía	Ayuntamiento de San Roque	D. Juan Carlos Ruiz Boix
Vocalía	Asociación de Pequeños y Medianos Empresarios de Tarifa - APYMETA	Dña. Paola del Castillo Mena
Vocalía	S.C.A. "Divino Salvador"	D. Juan Luis Cepero Sánchez
Vocalía	S.C.A. "San Patricio de Conil"	D. Manuel Muñoz Manzorro
Vocalía	ASAJA – Cádiz	D. Pedro Muñoz Serrano
Vocalía	Confederación Empresarios de Cádiz	D. José Muñoz Flores
Vocalía	Asociación Ganaderos Cádiz	D. Jorge Puerto Nieto
Vocalía	Asociación Cultural Impresiones	D. José Cabrales Pérez
Vocalía	A.D.S.G. "Comarcal de la Janda"	D. Antonio López Castañeda
Vocalía	Federación AA.VV. "Campo de Tarifa"	D. Fernando Arévalo Rodríguez
Vocalía	FAECTA - CADIZ	Dña. Elena Aznar Expósito
Vocalía	Comunidad de Regantes "Eugenio Olid"	D. Antonio León Bohórquez
Vocalía	Comunidad de Regantes Ntra. Sra. de las Virtudes	D. José Antonio Gil Pérez
Vocalía	Fundación Campus Tecnológico de Algeciras	Dña. Rosa Rodríguez Cano
Vocalía	Federación de Asociaciones de Mujeres "El Despertar"	Dña. Catalina García Delgado
Vocalía	Asociación de Amigos del Parque Natural "Los Alcornocales"	D. Luis V. Luque Aguilar

## SOCIO DE HONOR

Vocalía

Cajamar - SCA de Crédito

D. Miguel Ángel García García

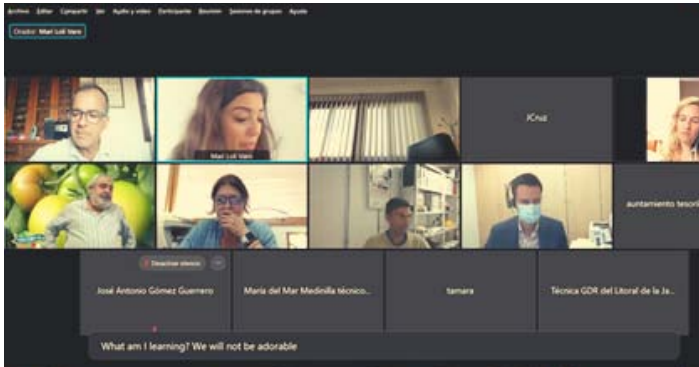

Junta Directiva 08 de enero de 2021

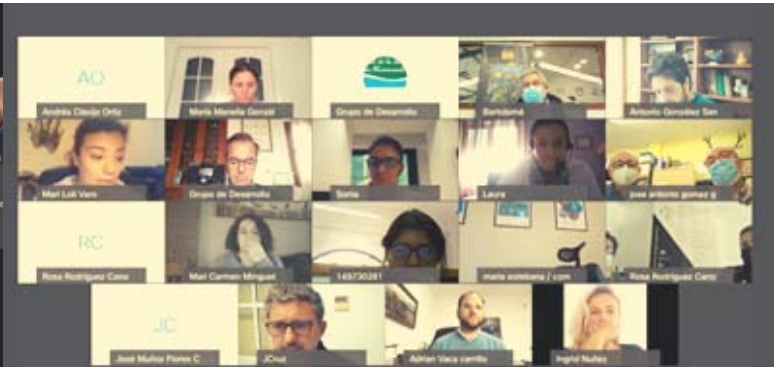

Junta Directiva 31 de marzo de 2021



Junta Directiva 29 de enero de 2021 Sede GDR



Junta Directiva 29 de enero de 2021 Sede GDR

**ASAMBLEA GENERAL (31/12/2020)**

Entidad	
Ayuntamiento de Vejer de la Frontera	Número
Ayuntamiento de Conil de la Frontera	Número
Ayuntamiento de Barbate	Número
UAGA - COAG	Número
AA.VV. "Las Calesas"	Número
AA.VV. "La Campiña de Nájara"	Número
Unión de Empresarios de Barbate - UEB (GRECOBAR)	Número
AA.VV. "La Ermita"	Número
Sociedad Vejeriega "Amigos del País"	Número
Asociación de Agricultores y Ganaderos de Cádiz - ASAJA	Número
Asociación de Amas de Casa, Consumidoras y Usuarías "Las Cobijadas"	Número
AA.VV. El Soto "El Chaparral"	Número
S.C.A. "Divino Salvador"	Número
AA.VV. "Los Molinos"	Número
AA.VV. Pedro Esquivel (Santa Lucía)	Número
AA.VV. "Los Nisperos" (Varelo)	Número
Comisiones Obreras - CC.OO	Número
S.C.A. "Ntra. Sra. De las Virtudes"	Número
Comunidad de Regantes "Eugenio Olid"	Número
Diputación Provincial de Cádiz	Número
Asoc. Vejeriega para la Ayuda del Discapacitado (AVADIS) - Asociación Integración Minusválidos	Número
AA.VV. "El Acueducto"	Número
Grupo Scout "Eden 309"	Número
Cofradía Pescadores de Conil Fra.	Número
AA.VV. "Ntra. Sra. De las Virtudes"	Número
S.C.A. "San Patricio" (Cerealista de Conil)	Número
Asociación de Mujeres "Cruz de Mayo"	Número
Asociación Deportiva Cultural - ACUDEVE	Número
AA.VV. "Santo Domingo de la Calzada"	Número
Asociación de Comerciantes de Ioa Caños de Meca - SURNATURA	Número
Asociación "El Carmen Inclusión"	Número
Club Náutico de Barbate	Número
Confederación Empresarios de Cádiz - CEC	Número
AA.VV. De Los Caños de Meca "La Laja"	Número
Asociación Familiares Enfermos de Alzheimer "A.F.A. de Conil"	Número
Asociación Conileña Integración de Personas con discapacidad "Ahinco"	Número
Asociación de Mujeres "Nuestro Rincón"	Número
Asociación de Empresarios de Conil	Número
Asociación Amas del Hogar "La Amistad"	Número
Asociación Vejeriega de Diabéticos	Número
AA.VV. Costa de la Luz	Número
Unión de Pequeños Agricultores y Ganaderos - UPA	Número
A.D.S.G. "Comarcal de la Janda"	Número
A.D.S.G. "Costa Noroeste"	Número
Ayuntamiento de Tarifa	Número
Federación AA.VV. Campo de Tarifa	Número
Asociación de Pequeños y Medianos Empresarios de Tarifa - APYMETA	Número
Asociación Fibromialgia de Tarifa	Número

Entidad	
Sociedad Silvestrista Tarifeña	Número
Federación Andaluza de Empresas Cooperativas de Trabajo Asociado - FAECTA	Número
Asociación Juvenil "Portus Baessipo"	Número
Asociación Whale Watch España	Número
Asociación Enfermos de Alzheimer "San Paulino"	Número
Asociación Amas de Casa "Virgen del Carmen"	Número
Cajamar - SCA de Crédito	Honor
Ayuntamiento de Chiciana de la Frontera	Número
Asociación de Mujeres "La Tarralla"	Número
Comunidad de Regantes "Ntra. Sra. De las Virtudes"	Número
Fundación Campos Tecnológico de Algeciras	Número
Ayuntamiento de Jimena de la Frontera	Número
Ayuntamiento de San Martín del Tesorillo	Número
Ayuntamiento de Medina Sidonia	Número
Ayuntamiento de Benalup - Casas Viejas	Número
Ayuntamiento de Paterna de Rivera	Número
Ayuntamiento de San Roque	Número
Ayuntamiento de Castellar de la Frontera	Número
Ayuntamiento de Alcalá de Los Gazules	Número
Ayuntamiento de Algeciras	Número
Federación de Asociaciones de Mujeres "El Despertar"	Número
Ayuntamiento de San José del Valle	Número
Ayuntamiento de Los Barrios	Número
Asociación de Amigos del Parque Natural de Los Alcornocales	Número
Asociación Cultural Impresiones	Número
Asociación Ganaderos Cádiz	Número
Federación Andaluza de Caza	Número
Cajamar - SCA de Crédito	Honor

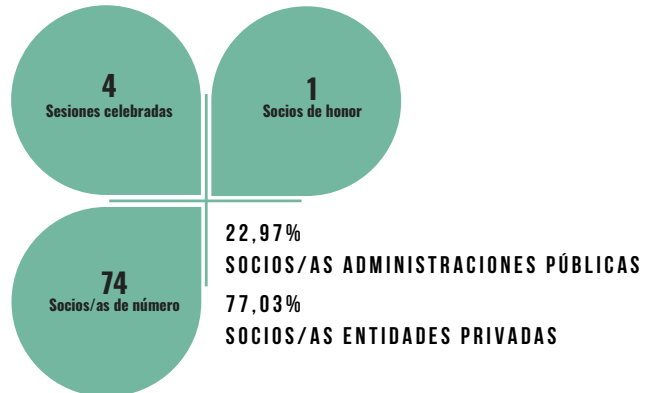

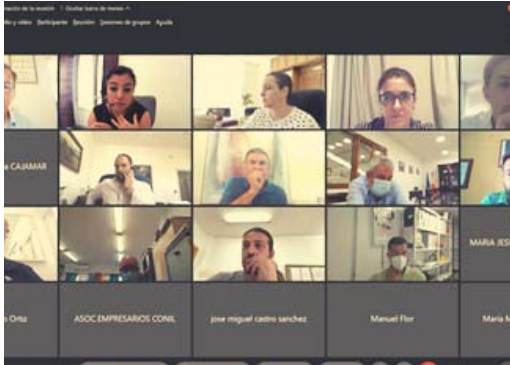

Junta Directiva y Asamblea General Extraordinaria 29 de junio de 2021

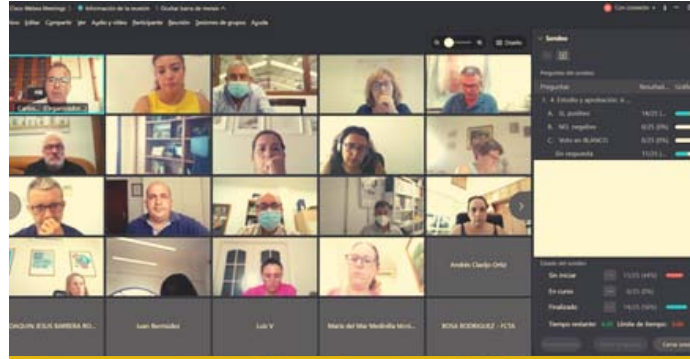

Junta Directiva y Asamblea General Ordinaria 203 de septiembre de 2021

Asamblea General 03 de noviembre de 2021 Alcalá de los Gazules





# EQUIPO HUMANO

En 2021 el número de personas que trabajan en el GDR es el siguiente

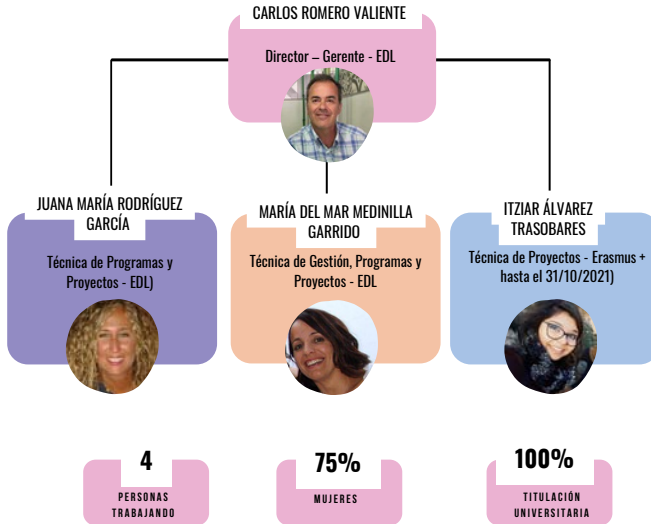

Durante 2021 el personal del GDR ha participado en diversas acciones formativas:

DENOMINACIÓN CURSO	CARGA LECTIVA (HORAS)
Curso online "GDR y Medioambiente: Complimentación del Anexo XXV relativo al informe de contribución a la lucha contra el cambio climático"	4
Curso online "Los criterios sociales en la contratación pública"	3
Jornada online "Costes simplificados, evaluación y seguimiento: una propuesta para Leader 2023-2027"	2
Curso online "Grupos de Desarrollo Rural de Andalucía: Indicadores para la Evaluación de la Medida LEADER del PDR 2014-2020"	2,5
Foro de Inversión Desarrollo Empresarial y Emprendedor	3

El GDR inicio el proceso de selección de 2 personas al puesto de Técnico/a de Programas y 1 persona al puesto de Dinamizador/a Técnico/a de Programas y Proyectos con fecha 16 de septiembre, finalizando el plazo de presentación de candidaturas el 20 de septiembre. El resultado del proceso de selección ha sido el siguiente:

Puesto de trabajo	Candidaturas presentadas	Candidaturas cumplen requisitos	Candidaturas entrevistadas	Personas seleccionadas
Dinamizador/a Técnico/a de Programas y Proyectos (1 puestos)	5	2	2	1
Técnico/a de Programas (2 puesto)	13	6	4	1

Al no haberse cubierto las dos plazas ofertadas para el puesto de Técnico/a de Programas, se procederá en 2022 a ofertar la plaza vacante.

El GDR mantiene su nivel de utilización de soluciones tecnológicas iniciado el pasado año lo que le permite mantener su nivel y capacidad de trabajo, la eficiencia y la comunicación con los actores locales y promotores/as de proyectos:

·Solución Microsoft Office 365 Empresa.

·TRELLO (Atlassian).

·Cisco Webex Meetings.

# CUENTAS ANUALES: TRANSPARENCIA Y BUENAS PRÁCTICAS

Asociación para el Desarrollo Rural del Litoral de la Janda y de los Alcornocales

5

## El presupuesto liquidado de la Asociación en 2021 ha tenido el siguiente desglose:

<b>289.444,67 €</b>	<b>Gastos</b>
<b>1.450,00 €</b>	<b>Ayudas monetarias</b>
<b>158.565,80 €</b>	<b>Gastos de personal</b>
<b>121.397,45 €</b>	<b>Amortizaciones, provisiones y otros gastos</b>
<b>8.003,22 €</b>	<b>Gastos financieros y gastos asimilados</b>
<b>28,20 €</b>	<b>Gastos extraordinarios:</b>
<b>265.945,45 €</b>	<b>Ingresos</b>
<b>55.853,61 €</b>	<b>Cuotas de usuarios/as y afiliados/as</b>
<b>210.086,91 €</b>	<b>Subvenciones, donaciones y legados imputados al resultado</b>
<b>4,93 €</b>	<b>Ingresos financieros</b>
<b>0,00 €</b>	<b>Ingresos extraordinarios</b>



## La Junta Directiva aprobó la formulación de las Cuentas Anuales de la Asociación del ejercicio 2021 el 30 de marzo de 2022. Estas Cuentas Anuales han sido aprobadas por la Asamblea General de Socios el 22 de junio de 2022. El Informe de Auditoría ha sido realizado por la empresa SEIQUER AUDITORES y CONSULTORES, S.L.



**SEIQUER**

INFORME DE AUDITORÍA DE CUENTAS ANUALES DE PERSONAS FÍSICAS

INTERVENCIÓN EN LA CUENTA ANUAL DE INDEPENDIENTES

A la Junta Directiva de la ASOCIACIÓN PARA EL DESARROLLO RURAL DEL LITORAL DE LA JANDA Y DE LOS ALCORNOCALES

Cuentas Anuales 2021

Informe Inicial de Auditoría de cuentas anuales



**seiquer**

Responsabilidad de la Junta Directiva en relación con las cuentas anuales de personal

La Junta Directiva de la Asociación es responsable de la preparación de las cuentas anuales de personal adjuntas, de formarlas en el formato de la normativa que rige el ejercicio financiero y de las estadísticas de la actividad, de cumplirlas con el fin de presentar la información financiera adjunta a la entidad en su totalidad, y de velar porque los resultados sean veraces y precisos en la preparación de las cuentas anuales de personal. La Junta Directiva garantiza la fiabilidad de los datos que se presentan en las cuentas anuales de personal.

Por la preparación de las cuentas anuales de personal, la Junta Directiva es responsable de la integridad de la información financiera presentada en relación con la información financiera adjunta, según comparezca, las cuentas elaboradas con los datos en los documentos y estadísticas de personal, así como de la preparación de los datos de personal que se presentan en la información financiera adjunta a la entidad en su totalidad, y de velar porque los resultados sean veraces y precisos en la preparación de las cuentas anuales de personal. La Junta Directiva garantiza la fiabilidad de los datos que se presentan en las cuentas anuales de personal.

Responsabilidad del auditor en relación con las estadísticas de las cuentas anuales de personal

Nuestro objetivo es obtener una opinión independiente de las cuentas anuales de personal de la Asociación para el Desarrollo Rural del Litoral de la Janda y de los Alcornocales, así como de la información financiera adjunta a la entidad en su totalidad, y de velar porque los resultados sean veraces y precisos en la preparación de las cuentas anuales de personal. Para ello, hemos realizado un examen de las cuentas anuales de personal de la Asociación para el Desarrollo Rural del Litoral de la Janda y de los Alcornocales, así como de la información financiera adjunta a la entidad en su totalidad, y de velar porque los resultados sean veraces y precisos en la preparación de las cuentas anuales de personal. La Junta Directiva garantiza la fiabilidad de los datos que se presentan en las cuentas anuales de personal.

El alcance de nuestro examen se limita a la información financiera adjunta a la entidad en su totalidad, y de velar porque los resultados sean veraces y precisos en la preparación de las cuentas anuales de personal. No hemos realizado un examen de las cuentas anuales de personal de la Asociación para el Desarrollo Rural del Litoral de la Janda y de los Alcornocales, así como de la información financiera adjunta a la entidad en su totalidad, y de velar porque los resultados sean veraces y precisos en la preparación de las cuentas anuales de personal. La Junta Directiva garantiza la fiabilidad de los datos que se presentan en las cuentas anuales de personal.

El alcance de nuestro examen se limita a la información financiera adjunta a la entidad en su totalidad, y de velar porque los resultados sean veraces y precisos en la preparación de las cuentas anuales de personal. No hemos realizado un examen de las cuentas anuales de personal de la Asociación para el Desarrollo Rural del Litoral de la Janda y de los Alcornocales, así como de la información financiera adjunta a la entidad en su totalidad, y de velar porque los resultados sean veraces y precisos en la preparación de las cuentas anuales de personal. La Junta Directiva garantiza la fiabilidad de los datos que se presentan en las cuentas anuales de personal.



**SEIQUER**

ASOCIACIÓN PARA EL DESARROLLO RURAL DEL LITORAL DE LA JANDA Y DE LOS ALCORNOCALES

Informe de Auditoría de cuentas anuales de personal

El alcance de nuestro examen se limita a la información financiera adjunta a la entidad en su totalidad, y de velar porque los resultados sean veraces y precisos en la preparación de las cuentas anuales de personal. No hemos realizado un examen de las cuentas anuales de personal de la Asociación para el Desarrollo Rural del Litoral de la Janda y de los Alcornocales, así como de la información financiera adjunta a la entidad en su totalidad, y de velar porque los resultados sean veraces y precisos en la preparación de las cuentas anuales de personal. La Junta Directiva garantiza la fiabilidad de los datos que se presentan en las cuentas anuales de personal.

ASOCIACIÓN PARA EL DESARROLLO RURAL DEL LITORAL DE LA JANDA Y DE LOS ALCORNOCALES

Informe de Auditoría de cuentas anuales de personal

El alcance de nuestro examen se limita a la información financiera adjunta a la entidad en su totalidad, y de velar porque los resultados sean veraces y precisos en la preparación de las cuentas anuales de personal. No hemos realizado un examen de las cuentas anuales de personal de la Asociación para el Desarrollo Rural del Litoral de la Janda y de los Alcornocales, así como de la información financiera adjunta a la entidad en su totalidad, y de velar porque los resultados sean veraces y precisos en la preparación de las cuentas anuales de personal. La Junta Directiva garantiza la fiabilidad de los datos que se presentan en las cuentas anuales de personal.

# ESTRATEGIA DE DESARROLLO LOCAL: MEDIDA 19 DEL PROGRAMA DE DESARROLLO RURAL DE ANDALUCÍA 2014 – 2020.

Asociación para el Desarrollo Rural del Litoral de la Janda y de los Alcornocales

6

El ámbito de actuación del GDR está compuesto por la Zona Rural Leader del Litoral de la Janda y la Zona Rural Leader de Los Alcornocales. Son dos las Estrategias de Desarrollo Local que gestiona el GDR, la EDL del Litoral de la Janda, bajo la denominación de “Compromiso con la innovación y la sostenibilidad”, y la EDL de Los Alcornocales, bajo la denominación de “Nuestro éxito es avanzar por un desarrollo sostenible y participativo”. El marco de trabajo es un único GDR y dos Zonas Rurales Leader.

La medida 19 se enmarca en el Programa de Desarrollo Rural de Andalucía 2014-2020, que cofinancia el Fondo Europeo FEADER y la Consejería de Agricultura, Ganadería, Pesca y Desarrollo Sostenible de la Junta de Andalucía.

En el marco del Convenio de Colaboración suscrito entre la Dirección General de Industrias, Innovación y Cadena Agroalimentaria y el GDR para cada una de las dos Zonas Rurales Leader en la que implementa la gestión de la medida 19, una vez suscritas las prórrogas de los mismos hasta el 3 de mayo de 2025, el 16 de abril se celebró una reunión de la Comisión de Seguimiento del citado Convenio, tal y como el mismo establece.

## 6.1. EDL LITORAL DE LA JANDA

### COMPROMISO CON LA INNOVACIÓN Y LA SOSTENIBILIDAD

#### NUEVA VERSIÓN DE LA EDL (SUBMEDIDA 19.1)

Aunque iniciados los trabajos de modificación de la EDL a finales de 2020, no ha sido hasta 2021 cuando la modificación propuesta para su aprobación por parte de la Dirección General no ha sido aprobada por la Asamblea General de Socios, en concreto, con fecha 16 de noviembre, una vez instados por el citado centro directivo.

Tal y como se recoge en el oficio remitido por la Dirección General con fecha 2 de noviembre de 2021, el horizonte de ejecución se amplía hasta 2025 y el aumento de la dotación de fondos públicos como consecuencia de la aplicación de los Fondos de Transición asciende a 460.340,56 €.

EDL DE LA ZRL "LITORAL DE LA JANDA"			
	EDL APROBADA (DG)	INCREMENTO FONDOS DE TRANSICIÓN (DG)	EDL MODIFICADA (DG)
19.2	3.335.494,13 €	133.620,05 €	3.469.114,18 €
19.2 ITI	759.836,02 €	- €	759.839,02
19.3	132.974,56	3.266,85 €	136.241,41 €
19.4	1.148.945,23 €	323.453,66 €	1.472.398,89 €
<b>TOTAL</b>	<b>5.377.252,94 €</b>	<b>460.340,56 €</b>	<b>5.837.593,50 €</b>

Con carácter previo, la Junta Directiva aprobó el 31 de marzo la propuesta de líneas de ayuda que se integrarían en la próxima Convocatoria de Ayudas Leader 2022, estando pendiente de determinación en su día de la dotación económica de las mismas, hasta la determinación de los créditos disponibles por parte de la Dirección General. Las líneas de ayuda definidas para esta Convocatoria de Ayudas Leader 2022, que recibió el visto bueno de la Dirección General son las siguientes:

## Línea 1

Fomento y mejora de la competitividad de la actividad enoturística en el territorio.

## Línea 2

Fomento de la creación, la competitividad, la innovación y el desarrollo de iniciativas empresariales en los sectores innovadores del territorio.

## Línea 3

Apoyo a iniciativas emprendedoras, proyectos innovadores y autoempleo impulsadas por personas jóvenes.

De igual forma se procedió a aprobar los Criterios de Selección aplicables a los expedientes que se presenten a las citadas líneas de ayuda, así como la tabla de validación del cumplimiento de los citados criterios, en función del momento procedimental, que también obtuvieron el visto bueno de la Dirección General.

Publicado el incremento de la submedida 19.3 destinado a Cooperación, que también se incluye en la Estrategia de Desarrollo Local, el 29 de junio se aprobó por parte de la Asamblea General, una vez instado el GDR por la Dirección General, una modificación parcial de la citada EDL, a modo de adenda, con objeto de agilizar el proceso de Resolución de la citada submedida, modificación que posteriormente se ha integrado en la citada modificación de la EDL aprobada el 16 de noviembre por la Asamblea General.

A 31 de diciembre de 2021, la modificación de la EDL propuesta y aprobada por la Asamblea General está a la espera de su Resolución por parte de la Dirección General, siendo la distribución presupuestaria de los proyectos encuadrados en la misma la siguiente:

**Estrategia Desarrollo Local**  
del Litoral de la Janda **2014 2020**

LITORAL DE LA JANDA  
COMPROMISO CON LA INNOVACIÓN Y LA SOSTENIBILIDAD

Código Objetivo	Código Proyecto	Proyecto	Asignación Presupuestaria Convocatorias			
			2017	2018	2020	2022
OG1	OG1PP1	Dotación, modernización e impulso de servicios, infraestructuras, equipamientos y herramientas para la diversificación de la oferta turística que pongan en valor recursos endógenos del territorio	412.966,54 €			
	OG1PP2 (ITI)	Dotación, modernización e impulso de servicios, infraestructuras, equipamientos y herramientas para la potenciación del enoturismo en el territorio	113.138,33 €	97.940,88 €		
	OG1PP3 (ITI)	Fomento y mejora de la competitividad de la actividad enoturística en el territorio.				37.937,17 €
	OG1PI1	Acciones para la integración, coordinación y conexión de la oferta turística sostenible a través de las nuevas tecnologías de la información y la comunicación	13.477,82 €			
	OG1PS1	Fomento de la creación, la competitividad, la innovación y el desarrollo de iniciativas para la homogeneidad de la actividad turística del territorio excepto iniciativas relacionadas con el enoturismo	223.923,61 €	276.968,73 €		
	OG1PS2 (ITI)	Fomento de la creación, la competitividad, la innovación y el desarrollo de iniciativas relacionadas con el enoturismo para la homogeneidad de la actividad turística del territorio		25.876,58 €		
	OG1PS3	Fomento de la creación, la competitividad, la innovación y el desarrollo de iniciativas relacionadas con el enoturismo para la homogeneidad de la actividad turística del territorio			1.000,00 €	
<b>Subtotal</b>						<b>1.203.249,66 €</b>



Estrategia de desarrollo local

2014 - 2020

**LITORAL DE LA JANDA  
COMPROMISO CON LA INNOVACIÓN  
Y LA SOSTENIBILIDAD**

Código Objetivo	Código Proyecto	Proyecto	Asignación Presupuestaria Convocatorias			
			2017	2018	2020	2022
OG2	OG2PP1	Actuaciones de dinamización, sensibilización, formación y capacitación para la inserción profesional, fomento de la cultura emprendedora y el desarrollo de capital relacional	24.544,35 €		38.155,62 €	
	OG2PP2	Sensibilización, capacitación y formación para facilitar la igualdad de género en los sectores económicos del territorio	22.300,03 €			
	OG2PI1	Nuevas técnicas para el sector agrario, experimentación, prueba, evaluación y difusión	14.265,90 €	250.200,00 €		
	OG2PS1	Fomento de la creación, la competitividad, la innovación, la eficiencia y el desarrollo de iniciativas empresariales en los sectores innovadores del territorio, excepto las agrarias, agroalimentarias y forestales	189.061,60 €	283.800,00 €		
	OG2PS2	Inversiones dirigidas a la mejora del rendimiento y sostenibilidad global de explotaciones agrarias y forestales	70.844,10 €	160.000,00 €		
	OG2PS3	Apoyo a PYME para la realización de inversiones materiales e inmateriales en transformación, comercialización o desarrollo de nuevos productos agrícolas en el sector agroalimentario en general	141.916,52 €	13.061,15 €		
	OG2PS4 (ITI)	Apoyo a iniciativas emprendedoras, proyectos innovadores y autoempleo impulsadas por personas jóvenes	45.140,56 €		92.862,81 €	301.837,72 €
	OG2PS5 (ITI)	Fomento del empleo Joven en los sectores innovadores	32.043,82 €			
	OG2PS6	Fomento de la creación, la competitividad, la innovación, y el desarrollo de iniciativas empresariales en los sectores innovadores del territorio			446.066,74 €	457.397,36 €
<b>Subtotal</b>						<b>2.583.498,28 €</b>



Código Objetivo	Código Proyecto	Proyecto	Asignación Presupuestaria Convocatorias			
			2017	2018	2020	2022
OG3	OG3PP1	Equipamientos para la mejora de la calidad de vida de la ciudadanía	183.765,47 €		16.421,78 €	
	OG3PP2	Inversiones para la eficiencia energética, el aprovechamiento de residuos y lucha contra el cambio climático	146.707,75 €			
	OG3PP3	Formación, difusión o sensibilización sobre cambio climático, patrimonio natural y rural	23.901,05 €		21.409,21 €	
	OG3PP4	Sensibilización y capacitación para la dinamización social, la participación ciudadana y la igualdad de oportunidades				
	OG3PP5	Creación de un espacio de encuentro y colaboración interterritorial para el desarrollo socioeconómico de los espacios rurales			40.000,00 €	
	OG3PI1	Creación de un espacio de encuentro y colaboración interterritorial para el desarrollo socioeconómico de los espacios rurales	10.000,00 €			
	OG3PC1 (19.3)	Cooperación para el desarrollo de la innovación y emprendimiento en los sectores económicos, para el desarrollo turístico ligado a recursos del territorio y nuevos segmentos de demanda, y para la Innovación social, la participación y la igualdad de oportunidades		136.241,41 €		
		<b>Subtotal</b>				578.446,67 €
		<b>TOTAL (submedida 19.2 y submedida 19.3)</b>				<b>4.365.194,61 €</b>

Costes de Explotación y Animación	Asignación Presupuestaria
Costes de Explotación	1.184.687,04 €
Costes de Animación	287.711,85 €
<b>TOTAL (submedida 19.4)</b>	<b>1.472.398,89 €</b>

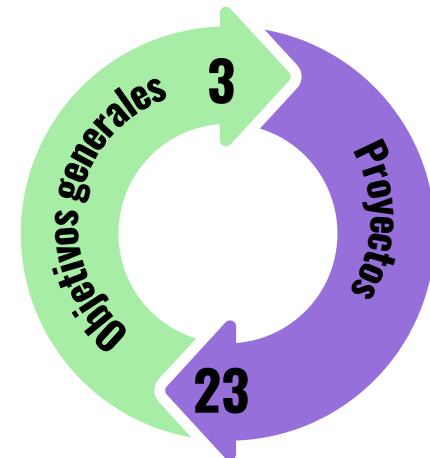



## **APOYAMOS INICIATIVAS Y PROYECTOS**

### **(SUBMEDIDA 19.2)**

La gestión de la submedida 19.2 “Ayudas previstas en las Estrategias de Desarrollo Local Leader” está destinada a conceder subvenciones para apoyar la ejecución de proyectos en el marco de las líneas de ayudas incluidas en el Plan de Acción de la EDL.

Desde su puesta en marcha han sido tres la Convocatoria de Ayudas publicadas: 2017, 2018 y 2020. Las convocatorias 2017 y 2018 ha han sido resueltas en su totalidad. La convocatoria de ayudas 2020 se publicó el 19 de octubre de 2020 (Resolución de 13 de octubre de la DG), y se amplió el plazo para la presentación de solicitudes hasta el 19 de enero (Resolución de 27 de noviembre de la DG). De esta convocatoria 2020, de las 7 líneas de ayuda convocadas, al finalizar el año 4 de ellas habían sido resueltas en su totalidad, no habiendo supuesto esta Resolución de la Dirección General concesión de ayuda alguna, ya que una de las líneas ha sido declarada desierta y otras tres se han archivado y denegado las ayudas solicitadas. Respecto a las tres líneas de ayuda restantes: “3. Fomento de la creación, la competitividad, la innovación y el desarrollo de iniciativas empresariales en los sectores innovadores del territorio. (OG2PS6)”, “4. Apoyo a iniciativas emprendedoras, proyectos innovadores y autoempleo impulsadas por personas jóvenes. (OG2PS4)” y “6. Equipamientos para la mejora de la calidad de vida de la ciudadanía (OG3PP1)” todas han tenido Propuesta Provisional de Resolución, estando los expedientes incluidos en las mismas en revisión de la documentación presentada en el trámite de audiencia para su posterior Propuesta Definitiva de Resolución

Durante 2021 hemos realizado 593 atenciones presenciales y vía telefónica a los/as beneficiarios/as de las ayudas de la EDL del Litoral de la Janda.

Los datos e indicadores se comparan, en cuanto al grado de ejecución, con las cuantías actualmente aprobadas por la Dirección General, es decir, la versión de la Estrategia de Desarrollo Local de 2020. La modificación solicitada de la EDL, que incorpora nuevas asignaciones, nuevas líneas y nuevo horizonte temporal de ejecución no se recoge a estos efectos, dado su carácter de propuesta, que se encuentra a la espera de su aprobación por la Dirección General en 2022.

El resumen de las solicitudes de ayuda presentadas a las tres convocatorias de ayuda publicadas es la siguiente:



**Difusión EDL Alcornocales**  
19 de octubre de 2021 Estacion de Jimena

### Inversión y Subvención Solicitada por Convocatoria

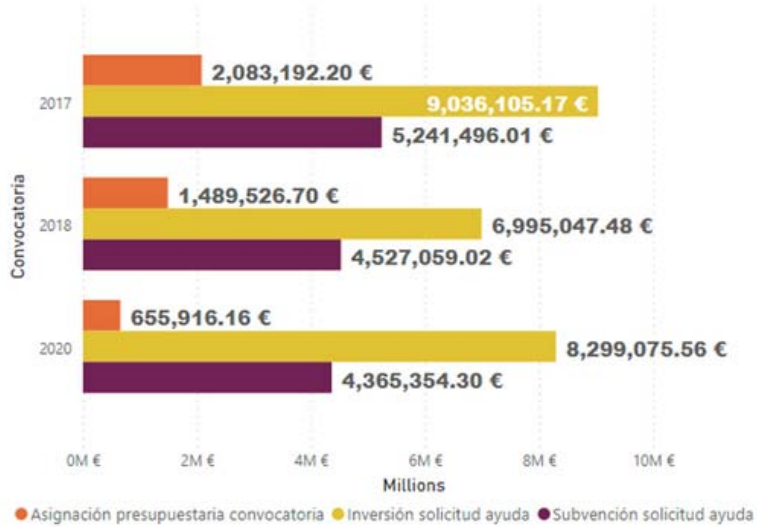

Nº de Solicitudes de Ayuda por Convocatoria

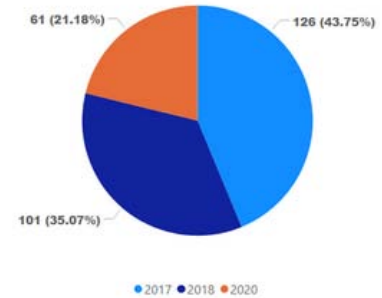

### Nº DE SOLICITUDES DE AYUDA TRAMITADAS



Difusión Litoral de la Janda  
27 de octubre de 2021 Tarifa

Nº de Solicitudes de Ayuda por Ámbito Territorial y Convocatoria

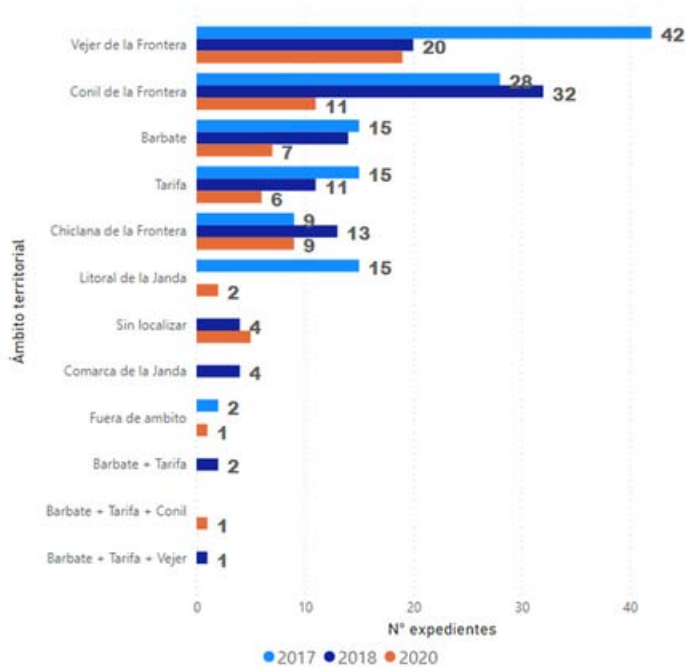

Fase del Procedimiento de los Expedientes Tramitados

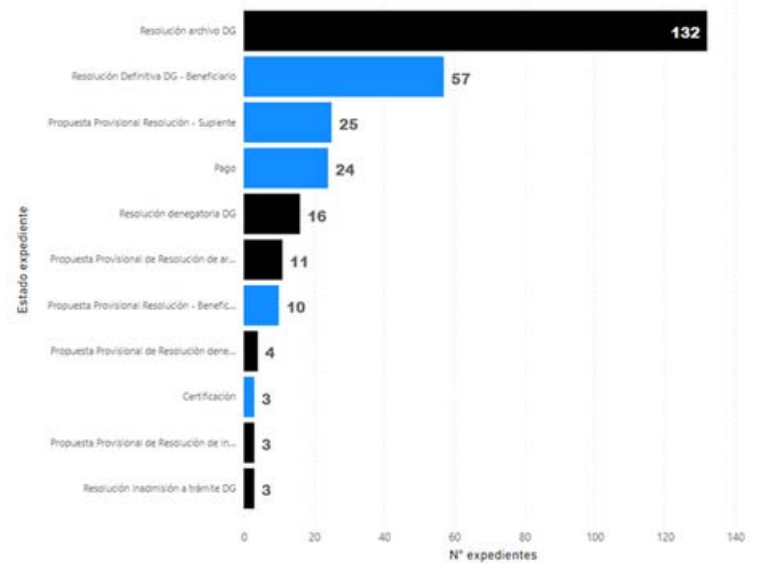

Difusión EDL Alcornocales  
04 de mayo de 2021 Castellar de la Frontera

Estado de de los Expedientes Tramitados

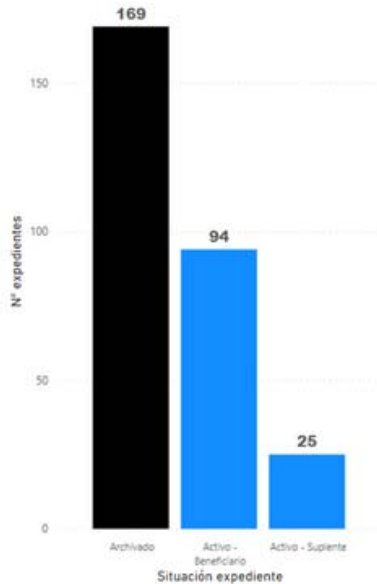

De los 94 expedientes activos, 84 tienen Resolución de ayuda de la Dirección General, estando los 10 restantes Propuestos Provisionalmente.

## CONVOCATORIA 2017

La ejecución de la Convocatoria de Ayudas 2017 presenta a 31 de diciembre de 2021 la siguiente situación:

	CONVOCATORIA 2017				
	Solicitud Ayuda	Propuesta Provisional Beneficiario/a	Propuesta Definitiva Beneficiario/a	Resolución Ayuda Beneficiario/a	Activo Beneficiario/a
<b>N.º de Expedientes</b>	126	63	62	62	52
<b>Inversión</b>	9.036.105,17 €	4.111.072,84 €	3.369.811,73 €	3.369.811,73 €	2.856.635,66 €
<b>Ayuda</b>	5.241.496,01 €	2.017.800,39 €	1.947.226,40 €	1.947.226,39 €	1.668.017,45 €

El nivel de conversión de la inversión tramitada el siguiente:

- El 45,5% de la inversión solicitada tuvo Propuesta Provisional Beneficiario.
- El 81,97% de la inversión con Propuesta Provisional Beneficiario tuvo Propuesta Definitiva Beneficiario, correspondiendo al 37,29% de la inversión solicitada.
- El 100% de la inversión con Propuesta Definitiva Beneficiario tuvo Resolución Ayuda Beneficiario, correspondiendo al 37,29% de la inversión solicitada.
- El 84,77% de la inversión con Resolución Ayuda Beneficiario sigue activa, correspondiendo al 31,61% de la inversión solicitada.

Funnel de Conversión de la Inversión Tramitada - Beneficiario - Convocatoria 2017



El nivel de conversión de la ayuda tramitada el siguiente:

-La ayuda solicitada ascendió al 251,61% de la prevista en la Convocatoria de Ayudas.

-El 38,5% de la ayuda solicitada tuvo Propuesta Provisional Beneficiario, correspondiendo con un 96,86% de la asignación prevista en la Convocatoria de Ayudas.

-El 96,5% de la ayuda con Propuesta Provisional Beneficiario tuvo Propuesta Definitiva Beneficiario, correspondiendo al 93,47% de la asignación prevista en la Convocatoria de Ayudas.

-El 100% de la ayuda con Propuesta Definitiva Beneficiario tuvo Resolución Ayuda Beneficiario, correspondiendo al 93,47% de la asignación prevista en la Convocatoria de Ayudas.

-El 85,66% de la ayuda con Resolución Ayuda Beneficiario sigue activa, correspondiendo al 80,07% de la asignación prevista en la Convocatoria de Ayudas.

Funnel de Conversión de la Subvención Tramitada - Beneficiario - Convocatoria 2017

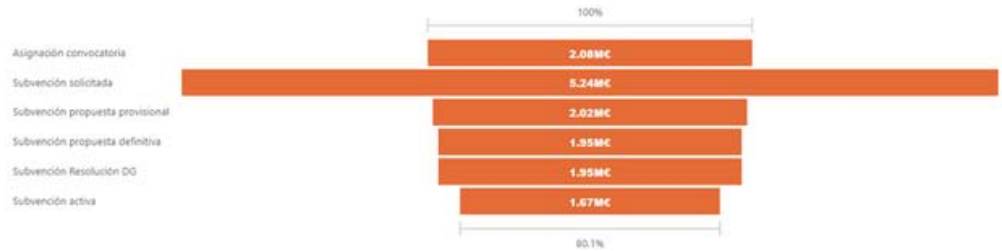

10 de junio de 2021 Vista Delegada de Agricultura al proyecto de la SCA las Virtudes

El número de expedientes activos, así como, la inversión y la subvención activa sigue cayendo respecto al ejercicio anterior.

El impacto de la Convocatoria de Ayudas 2017 sitúa a Vejer de la Frontera como el municipio como más expedientes activos con un total de 16, seguido muy de cerca por Conil de la Frontera con 15.

En cuanto a inversión y ayuda activa, la situación se invierte, con 665.078,13 € y 386.701,87 €, respectivamente en el caso de Conil de la Frontera y con 644.171,92 € y 285.982,99 €, respectivamente en el caso de Vejer de la Frontera. Barbate ocupa el tercer lugar del ranking en lo que, a impacto de la Convocatoria de Ayudas en el territorio, tanto en número de expedientes, como en inversión y ayuda activa, se refiere.

Expediente Activo - Beneficiario: 2017 por Ámbito de Ejecución

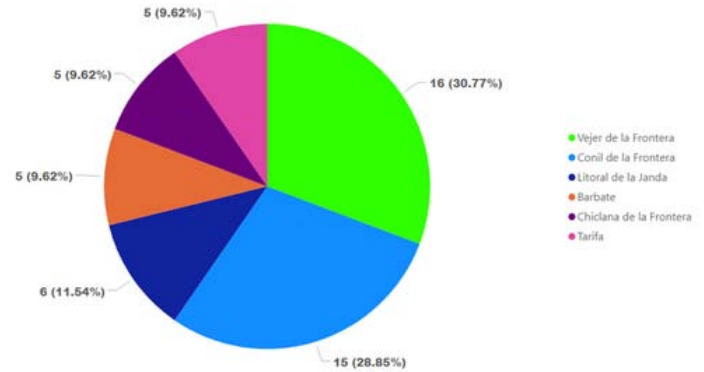

Inversión Activo - Beneficiario: 2017 por ámbito de ejecución

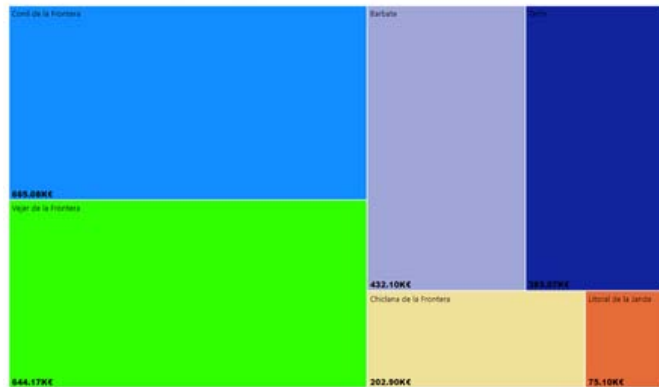

Subvención Activo - Beneficiario: 2017 por ámbito de ejecución

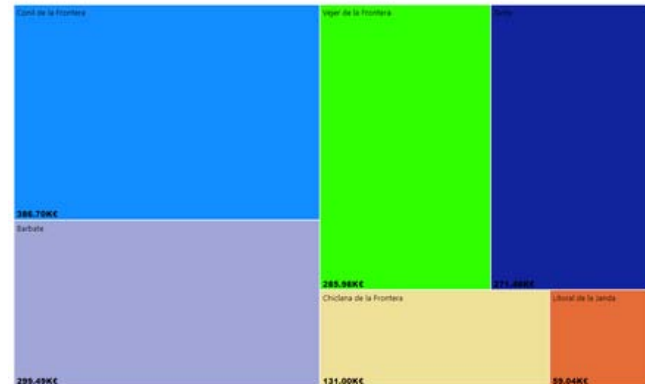

En cuanto a la ejecución de la Convocatoria de Ayudas 2017 por líneas de actuación, hay importantes diferencias, debido al elevado número de líneas de actuación convocadas y a la desigual dotación de cada una de ellas. La línea de actuación que presenta un mayor número de expedientes activos es la línea “9. Inversiones dirigidas a la mejora del rendimiento y sostenibilidad global de explotaciones agrarias y forestales (OG2PS2)” con 18.

La línea de actuación que presenta una mayor inversión activa es la línea “4. Fomento de la creación, la competitividad, la innovación y el desarrollo de iniciativas para la homogeneidad de la actividad turística del territorio excepto iniciativas relacionadas con el enoturismo (OG1PS1)” con 655.812,56 €. Sin embargo, la línea de actuación que presenta una mayor ayuda activa comprometida es la línea “1. Dotación, modernización e impulso de servicios, infraestructuras, equipamientos y herramientas para la diversificación de la oferta turística que pongan en valor recursos endógenos del territorio” (OGPP1)” con 412.986,54 €.

Expediente Activo - Beneficiario: 2017 por Línea de Actuación

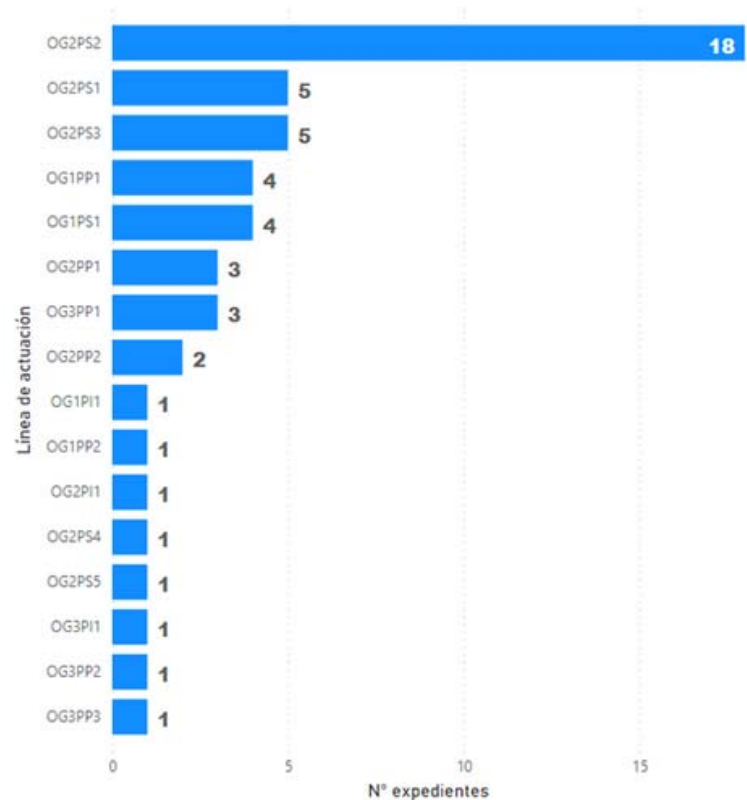

**INVERSIÓN Y SUBVENCIÓN ACTIVO – BENEFICIARIO/A 2017 POR LÍNEA DE ACTUACIÓN**

<b>Código proyecto</b>	<b>Proyecto</b>	<b>Nº expediente</b>	<b>Inversión activa-Beneficiario/a</b>	<b>Subvención activa-Beneficiario/a</b>
OG1P1	Acciones para la integración, coordinación y conexión de la oferta turística sostenible a través de las nuevas tecnologías de la información y la comunicación.	1	14.975,35€	13.477,82€
OG1PP1	Dotación, modernización e impulso de servicios, infraestructuras, equipamientos y herramientas para la diversificación de la oferta turística que pongan en valor recursos endógenos del territorio.	4	654.222,71€	412.986,54€
OG1PP2	Dotación, modernización e impulso de servicios, infraestructuras, equipamientos y herramientas para la potenciación del enoturismo en el territorio.	1	125.709,26€	113.138,33€
OG1PS1	Fomento de la creación, la competitividad, la innovación y el desarrollo de iniciativas para la homogeneidad de la actividad turística del territorio excepto iniciativas relacionadas con el enoturismo.	4	655.812,56€	223.923,61€
OG2P1	Nuevas técnicas para el sector agrario, experimentación, prueba, evaluación y difusión..	1	15.851,00€	14.265,90€
OG2PP1	Actuaciones de dinamización, sensibilización, formación y capacitación para la inserción profesional, fomento de la cultura emprendedora y el desarrollo de capital relacional	3	32.436,53€	24.544,35€
OG2PP2	Sensibilización, capacitación y formación para facilitar la igualdad de género en los sectores económicos del territorio.	2	30.728,07€	22.300,03€
OG2PS1	Fomento de la creación, la competitividad, la innovación, la eficacia y el desarrollo de iniciativas empresariales en los sectores innovadores del territorio, excepto las agrarias, agroalimentarias y forestales	5	372.806,20€	189.061,60
OG2PS2	Inversiones dirigidas a la mejora del rendimiento y sostenibilidad global de explotaciones agrarias y forestales	18	136.737,80€	70.844,10€
OG2PS3	Apoyo a PYME para la realización de inversiones materiales e inmateriales en transformación, comercialización o desarrollo de nuevos productos agrícolas en el sector agroalimentario en general.	5	283.833,04€	141.916,52€
OG2PS4	Apoyo a iniciativas emprendedoras, proyectos innovadores y autoempleo impulsadas por personas jóvenes.	1	64.486,52€	45.140,56€
OG2PS5	Fomento de Empleo Joven en los sectores innovadores.	1	45.776,88€	32.043,82€
OG3P1	Creación de un espacio de encuentro y colaboración interterritorial para el desarrollo socioeconómico de los espacios rurales.	1	11.118,32€	10.000,00€
OG3PP1	Equipamientos para la mejora de la calidad de vida de la ciudadanía	3	222.522,09€	183.765,47€
OG3PP2	Inversiones para la eficiencia energética, el aprovechamiento de residuos y lucha contra el cambio climático	1	163.008,61€	146.707,75€
OG3PP3	Formación, difusión o sensibilización sobre cambio climático, patrimonio natural y rural.	1	26.556,72€	23.901,05€
<b>Total</b>		<b>52</b>	<b>2.856.635,66 €</b>	<b>1.668.017,45 €</b>



**Resumen del grado de compromisos por cada línea de ayuda, en función de la dotación presupuestaria publicada en la convocatoria y la dotación incluida en la EDL actualizada**  
Las cuantías liberadas se incorporan a la próxima convocatoria de ayudas, si se ha resuelto por la DG con carácter firme la pérdida del derecho de ayuda por parte del beneficiario/a.

Código proyecto	Proyecto	Dotación convocatoria BOJA	Dotación EDL actualizada	Subvención comprometida	Subvención no comprometida EDL actualizada	Subvención no comprometida Convocatoria	Nº expediente
OG2PP2	Sensibilización, capacitación y formación para facilitar la igualdad de género en los sectores económicos del territorio.	25.000,00€	22.300,03€	22.300,03€	0,00€	2.699,97€	2
OG2PI1	Nuevas técnicas para el sector agrario, experimentación, prueba, evaluación y difusión.	30.000,00€	29.585,68€	14.265,90€	15.139,78€	15.734,10€	1
OG3PP2	Inversiones para la eficiencia energética, el aprovechamiento de residuos y lucha contra el cambio climático	250.000,00€	250.000,00€	146.707,75€	103.292,25€	103.292,25	1
OG2PS2	Inversiones dirigidas a la mejora del rendimiento y sostenibilidad global de explotaciones agrarias y forestales	100.000,00€	73.705,41€	70.844,10€	2.861,31€	29.155,90€	18
OG3PP3	Formación, difusión o sensibilización sobre cambio climático, patrimonio natural y rural.	24.510,60E	23.901,05€	23.901,05€	0,00€	609,55€	1
OG2PS5	Fomento de Empleo Joven en los sectores innovadores	75.000,00€	41.942,69€	32.043,82€	9.898,87€	42.956,18€	1
OG2PS1	Fomento de la creación, la competitividad, la innovación, la eficacia y el desarrollo de iniciativas empresariales en los sectores innovadores del territorio, excepto las agrarias, agroalimentarias y forestales	200.000,00€	200.000,00€	189.061,60€	10.938,41€	10.938,41€	5
OG1PS1	Fomento de la creación, la competitividad, la innovación y el desarrollo de iniciativas para la homogeneidad de la actividad turística del territorio excepto iniciativas relacionadas con el enoturismo.	225.000,00€	225.000,00€	223.923,61€	1.076,39€	1.076,39€	4
OG3PP1	Equipamientos para la mejora de la calidad de vida de la ciudadanía.	200.000,00€	200.000,00€	183.765,47€	16.234,53€	16.234,53	3
OG1PP2	Dotación, modernización e impulso de servicios, infraestructuras, equipamientos y herramientas para la potenciación del enoturismo en el territorio.	118.401,80€	113.138,33€	113.138,33€	0,00€	5.263,47€	1
OG1PP1	Dotación, modernización e impulso de servicios, infraestructuras, equipamientos y herramientas para la diversificación de la oferta turística que pongan en valor recursos endógenos del territorio.	450.000,00€	433.578,22€	412.986,54€	20.591,68€	37.013,46€	4
OG3PI1	Creación de un espacio de encuentro y colaboración interterritorial para el desarrollo socioeconómico de los espacios rurales.	25.000,00€	10.000,00€	10.000,00€	0,00€	15.000,00€	1
OG2PS3	Apoyo a PYME para la realización de inversiones materiales e inmateriales en transformación, comercialización o desarrollo de nuevos productos agrícolas en el sector agroalimentario en general.	200.000,00€	200.000,00€	141.916,52€	58.038,48€	50.083,48€	5
OGSPS4	Apoyo a iniciativas emprendedoras, proyectos innovadores y autoempleo impulsadas por personas jóvenes.	73.489,30€	45.140,56€	45.140,56€	0,00€	28.348,74€	1
OG2PP1	Actuaciones de dinamización, sensibilización, formación y capacitación para la inserción profesional, fomento de la cultura emprendedora y el desarrollo de capital relacional	60.000,00€	24.544,35€	24.544,35€	0,00€	35.455,65€	3
OG1PI1	Acciones para la integración, coordinación y conexión de la oferta turística sostenible a través de las nuevas tecnologías de la información y la comunicación.	26.790,50€	26.790,50	13.477,82€	13.312,68€	13.312,68€	1
	<b>Total</b>	<b>2.083.192,20€</b>	<b>1.919.626,82€</b>	<b>1.668.017,45€</b>	<b>251.609,38€</b>	<b>415.174,76€</b>	<b>52</b>

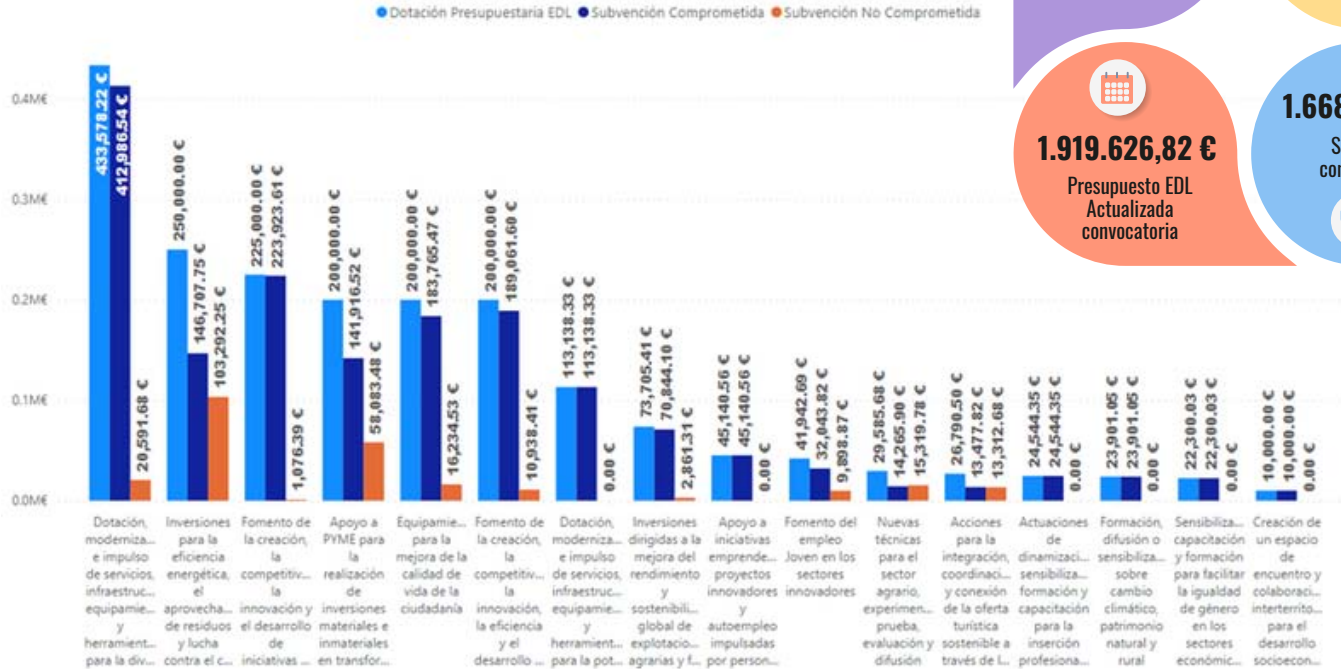

**2.083.192,20 €**  
Presupuesto inicial de la convocatoria

**251.609,38 €**  
Subvención no comprometida

**1.919.626,82 €**  
Presupuesto EDL Actualizada convocatoria

**1.668.017,45 €**  
Subvención comprometida

**CONVOCATORIA 2018**

La ejecución de la Convocatoria de Ayudas 2018 presenta a 31 de diciembre de 2020 la siguiente situación:

	CONVOCATORIA 2018				
	Solicitud Ayuda	Propuesta Provisional Beneficiario/a	Propuesta Definitiva Beneficiario/a	Resolución Ayuda Beneficiario/a	Activo Beneficiario/a
<b>N.º de Expedientes</b>	101	35	32	32	32
<b>Inversión</b>	6.981.111,82 €	3.134.795,53 €	2.337.618,97	2.337.618,97 €	2.337.618,97 €
<b>Ayuda</b>	4.527.059,02 €	1.392.660,61 €	1.107.847,32 €	1.107.847,33 €	1.107.847,33 €

A cierre del ejercicio, la convocatoria de ayudas al completo cuenta con Resolución de la Dirección general.

El nivel de conversión de la inversión tramitada el siguiente:

- El 44,81% de la inversión solicitada tuvo Propuesta Provisional Beneficiario.
- El 74,57% de la inversión con Propuesta Provisional Beneficiario tuvo Propuesta Definitiva Beneficiario, correspondiendo al 33,42% de la inversión solicitada.
- El 100% de la inversión con Propuesta Definitiva Beneficiario tuvo Resolución Ayuda Beneficiario, correspondiendo al 33,42% de la inversión solicitada.
- El 100% de la inversión con Resolución Ayuda Beneficiario sigue activa, correspondiendo al 33,42% de la inversión solicitada.

Funnel de Conversión de la Inversión Tramitada - Beneficiario - Convocatoria 2018



El nivel de conversión de la ayuda tramitada es el siguiente:

·La ayuda solicitada ascendió al 303,93% de la prevista en la Convocatoria de Ayudas.

·El 30,76% de la ayuda solicitada tuvo Propuesta Provisional Beneficiario, correspondiendo con un 93,5% de la asignación prevista en la Convocatoria de Ayudas.

·El 79,55% de la ayuda con Propuesta Provisional Beneficiario tuvo Propuesta Definitiva Beneficiario, correspondiendo al 74,38% de la asignación prevista en la Convocatoria de Ayudas.

·El 100% de la ayuda con Propuesta Definitiva Beneficiario tuvo Resolución Ayuda Beneficiario, correspondiendo al 74,38% de la asignación prevista en la Convocatoria de Ayudas.

·El 100% de la ayuda con Resolución Ayuda Beneficiario sigue activa, correspondiendo al 74,38% de la asignación prevista en la Convocatoria de Ayudas.

Funnel de Conversión de la Subvención Tramitada - Beneficiario - Convocatoria 2018



Expediente Activo - Beneficiario: 2018 por Ámbito de Ejecución

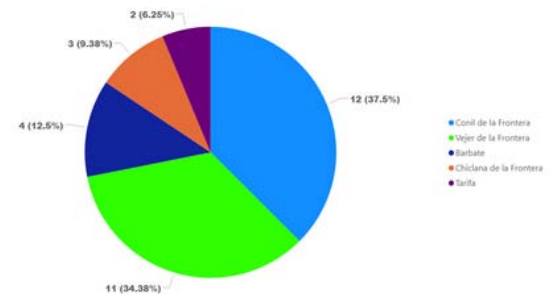

El impacto de la Convocatoria de Ayudas 2018 sitúa a Conil de la Frontera como el municipio como más expedientes activos con un total de 12, seguido muy de cerca por Vejer de la Frontera con 11.

En cuanto a inversión y ayuda activa, Vejer de la Frontera con 1.329.144,60 € y 613.190,00 €, respectivamente, ocupa el primer lugar, mientras Conil de la Frontera con 560.197,59 € y 238.976,77 €, respectivamente, ocupa el segundo lugar. Tarifa también se sitúa en tercer lugar con 227.571,93 € y 113.785,97 €, respectivamente.

Inversión Activo - Beneficiario: 2018 por ámbito de ejecución

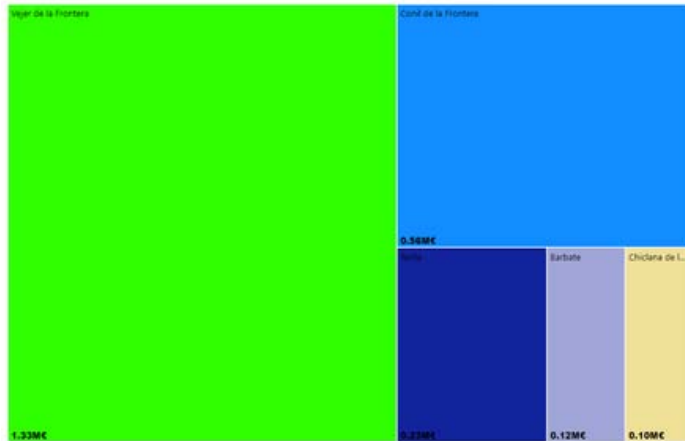

En cuanto a inversión y ayuda activa, Vejer de la Frontera con 1.329.144,60 € y 613.190,00 €, respectivamente, ocupa el primer lugar, mientras Conil de la Frontera con 560.197,59 € y 238.976,77 €, respectivamente, ocupa el segundo lugar. Tarifa también se sitúa en tercer lugar con 227.571,93 € y 113.785,97 €, respectivamente.

Subvención Activo - Beneficiario: 2018 por ámbito de ejecución

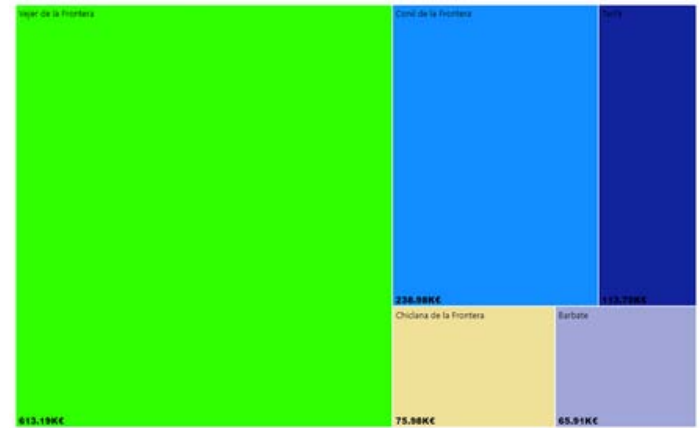

En cuanto a la ejecución de la Convocatoria de Ayudas 2018 por líneas de actuación, hay importantes diferencias, aunque con menor número de líneas de actuación convocadas, respecto a la anterior y, de nuevo, desigual dotación de cada una de ellas. La línea de actuación que presenta un mayor número de expedientes activos es la línea “5. Inversiones dirigidas a la mejora del rendimiento y sostenibilidad global de explotaciones agrarias y forestales (OG2PS2)” con 19. De nuevo las explotaciones agrarias son las que mayor número de expedientes de ayuda mantiene activos.

La línea de actuación que presenta una mayor inversión activa es la línea “2. Fomento de la creación, la competitividad, la innovación y el desarrollo de iniciativas para la homogeneidad de la actividad turística del territorio excepto iniciativas relacionadas con el enoturismo (OG1PS1)” con 656.702,06 €, cuantía similar a la convocatoria anterior para la misma línea. Sin embargo, la línea de actuación que presenta una mayor ayuda activa comprometida es la línea “5. Inversiones dirigidas a la mejora del rendimiento y sostenibilidad global de explotaciones agrarias y forestales (OG2PS2)” con 283.800,00 €.

Expediente Activo - Beneficiario: 2018 por Línea de Actuación

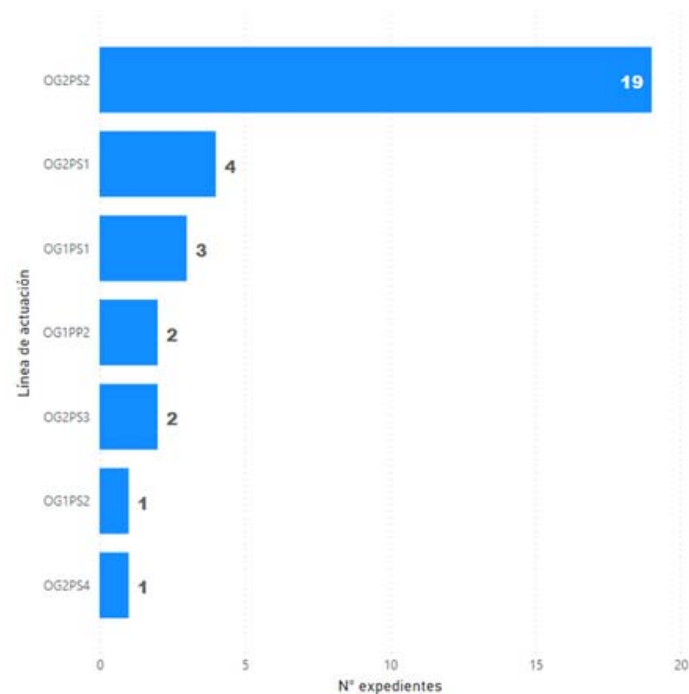

<b>INVERSIÓN Y SUBVENCIÓN ACTIVO – BENEFICIARIO/A 2018 POR LÍNEA DE ACTUACIÓN</b>				
<b>Código proyecto</b>	<b>Proyecto</b>	<b>Nº expediente</b>	<b>Inversión activa-Beneficiario/a</b>	<b>Subvención activa-Beneficiario/a</b>
OG1PP2	Dotación, modernización e impulso de servicios, infraestructuras, equipamientos y herramientas para la potenciación del enoturismo en el territorio.	2	108.823,19€	97.940,87€
OG1PS1	Fomento de la creación, la competitividad, la innovación y el desarrollo de iniciativas para la homogeneidad de la actividad turística del territorio excepto iniciativas relacionadas con el enoturismo.	3	656.702,06€	276.968,73€
OG1PS2	Fomento de la creación, la competitividad, la innovación, y el desarrollo de iniciativas relacionadas con el enoturismo para la homogeneidad de la actividad turística del territorio	1	51.753,15€	25.876,58€
OG2PS1	Fomento de la creación, la competitividad, la innovación, la eficacia y el desarrollo de iniciativas empresariales en los sectores innovadores del territorio, excepto las agrarias, agroalimentarias y forestales	4	561.441,63€	250.200,00€
OG2PS2	Inversiones dirigidas a la mejora del rendimiento y sostenibilidad global de explotaciones agrarias y forestales	19	534.579,37€	283.800,00€
OG2PS3	Apoyo a PYME para la realización de inversiones materiales e inmateriales en transformación, comercialización o desarrollo de nuevos productos agrícolas en el sector agroalimentario en general.	2	398.197,28€	160.000,00€
OG2PS4	Apoyo a iniciativas emprendedoras, proyectos innovadores y autoempleo impulsadas por personas jóvenes.	1	26.122,29€	13.061,15€
<b>Total</b>		<b>32</b>	<b>2.337.618,97 €</b>	<b>1.107.847,33 €</b>

El grado de compromiso de la ayuda pública activa respecto a la dotación asignada a la Convocatoria de Ayudas 2018, una vez aprobada la modificación de la EDL, es, a 31 de diciembre de 2020, del 74,11%, habiéndose por tanto liberado para próximas convocatorias de ayudas la cantidad de 386.942,84 €, correspondiente a 5 líneas de ayuda cuyo compromiso inferior al 100%. Esta caída del compromiso obedece a un compromiso menor a la dotación convocada, las renunciaciones de las ayudas concedidas, a las modificaciones solicitadas y aprobadas, así como, a las certificaciones a la baja, una vez presentadas las solicitudes de pago.

**1.494.790,17 €**

**Presupuesto EDL  
Actualizada convocatoria**

**1.107.847,33 €**

**Subvención  
comprometida**

**386.942,84 €**

**Subvención no  
comprometida**

Subvención Comprometida, Dotación Presupuestaria EDL, Subvención No Comprometida

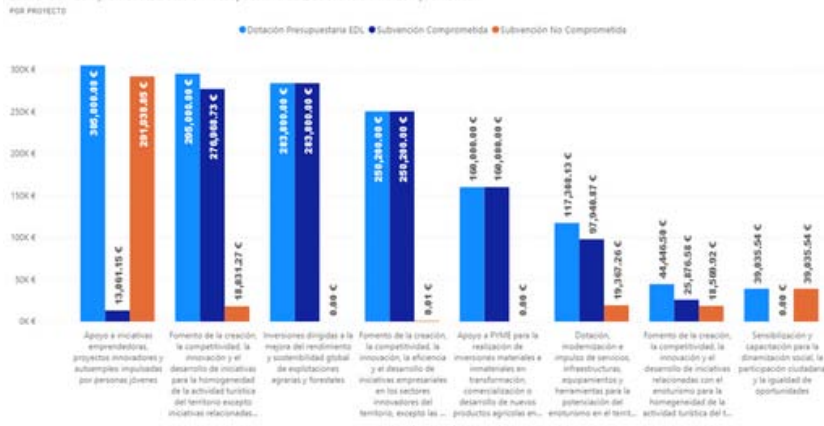

Difusión EDL Alcornocales  
20 de octubre de 2021 Paterna de Rivera

**Resumen del grado de compromisos por cada línea de ayuda, en función de la dotación presupuestaria publicada en la convocatoria y la dotación incluida en la EDL actualizada**  
Las cuantías liberadas se incorporan a la próxima convocatoria de ayudas, si se ha resuelto por la DG con carácter firme la pérdida del derecho de ayuda por parte del beneficiario/a.

Código proyecto	Proyecto	Dotación convocatoria BOJA	Dotación EDL actualizada	Subvención comprometida	Subvención no comprometida EDL actualizada	Subvención no comprometida Convocatoria	Nº expediente
OG2PS4	Apoyo a iniciativas emprendedoras, proyectos innovadores y autoempleo impulsadas por personas jóvenes.	305.000,00€	305.000,00€	13.061,15€	291.938,85€	291.938,85€	1
OG3PP4	Sensibilización y capacitación para la dinamización social, la participación ciudadana y la igualdad de oportunidades	39.035,54€	39.035,54€	39.035,54€	39.035,54€	39.035,54	
OG1PP2	Dotación, modernización e impulso de servicios, infraestructuras, equipamientos y herramientas para la potenciación del enoturismo en el territorio.	112.044,66€	117.308,13€	97.940,87€	19.367,26€	14.103,79€	2
OG1PS2	Fomento de la creación, la competitividad, la innovación, y el desarrollo de iniciativas relacionadas con el enoturismo para la homogeneidad de la actividad turística del territorio	44.446,50€	44.446,50€	25.876,58€	18.569,92€	18.569,92€	1
OG1PS1	Fomento de la creación, la competitividad, la innovación y el desarrollo de iniciativas para la homogeneidad de la actividad turística del territorio excepto iniciativas relacionadas con el enoturismo.	295.000,00€	295.000,00€	276.968,73€	18.031,27€	18.031,27€	3
OG2PS1	Fomento de la creación, la competitividad, la innovación, la eficacia y el desarrollo de iniciativas empresariales en los sectores innovadores del territorio, excepto las agrarias, agroalimentarias y forestales	250.200,00€	250.200,00€	250.200,00€	0,01€	0,01€	4
OG2PS2	Inversiones dirigidas a la mejora del rendimiento y sostenibilidad global de explotaciones agrarias y forestales	283.800,00€	283.800,00€	283.800,00€	0,00€	0,00€	19
OG2PS3	Apoyo a PYME para la realización de inversiones materiales e inmateriales en transformación, comercialización o desarrollo de nuevos productos agrícolas en el sector agroalimentario en general.	160.000,00€	160.000,00€	160.000,00€	0,00€	0,00€	2
<b>Total</b>		<b>1.489.526,70 €</b>	<b>1.494.790,17 €</b>	<b>1.107.847,33 €</b>	<b>386.942,84 €</b>	<b>381.679,37 €</b>	<b>32</b>



## PREVISIÓN INDICADORES DE LAS CONVOCATORIAS 2017 Y 2018

A 31 de diciembre de 2021 la ejecución de las Convocatorias de Ayuda 2017 y 2018 arrojaban los siguientes indicadores referidos a los 84 expedientes activos con Resolución de la DG.

El nivel de conversión de la inversión tramitada el siguiente:

- El 37,25% de la inversión solicitada tuvo Propuesta Provisional Beneficiario.
- El 62,97% de la inversión con Propuesta Provisional Beneficiario tuvo Propuesta Definitiva Beneficiario, correspondiendo al 23,46% de la inversión solicitada.
- El 100% de la inversión con Propuesta Definitiva Beneficiario tuvo Resolución Ayuda Beneficiario, correspondiendo al 23,46% de la inversión solicitada.
- El 91,01% de la inversión con Resolución Ayuda Beneficiario sigue activa, correspondiendo al 21,35% de la inversión solicitada.



Difusión Litoral de la Janda  
27 de octubre de 2021 Tarifa

Funnel de Conversión de la Inversión Tramitada - Beneficiario

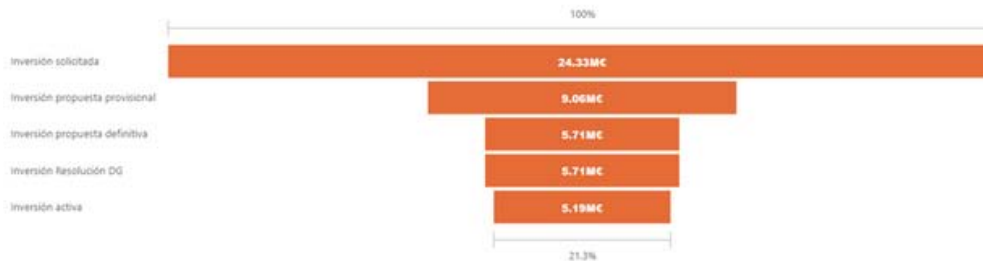

El nivel de conversión de la ayuda tramitada el siguiente:

·La ayuda solicitada ascendió al 334,24% de la prevista en la Convocatoria de Ayudas.

·El 28,32% de la ayuda solicitada tuvo Propuesta Provisional Beneficiario, correspondiendo con un 94,64% de la asignación prevista en la Convocatoria de Ayudas.

·El 76,34% de la ayuda con Propuesta Provisional Beneficiario tuvo Propuesta Definitiva Beneficiario, correspondiendo al 72,25% de la asignación prevista en la Convocatoria de Ayudas.

·El 100% de la ayuda con Propuesta Definitiva Beneficiario tuvo Resolución Ayuda Beneficiario, correspondiendo al 72,25% de la asignación prevista en la Convocatoria de Ayudas.

·El 96,86% de la ayuda con Resolución Ayuda Beneficiario sigue activa, correspondiendo al 65,64% de la asignación prevista en la Convocatoria de Ayudas.

Expediente Activo - Beneficiario: Total por Ámbito de Ejecución

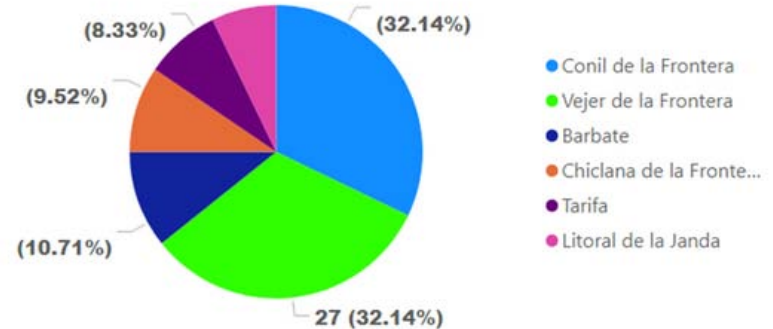

Funnel de Conversión de la Subvención Tramitada - Beneficiario



Inversión Activo - Beneficiario: Total por ámbito de ejecución

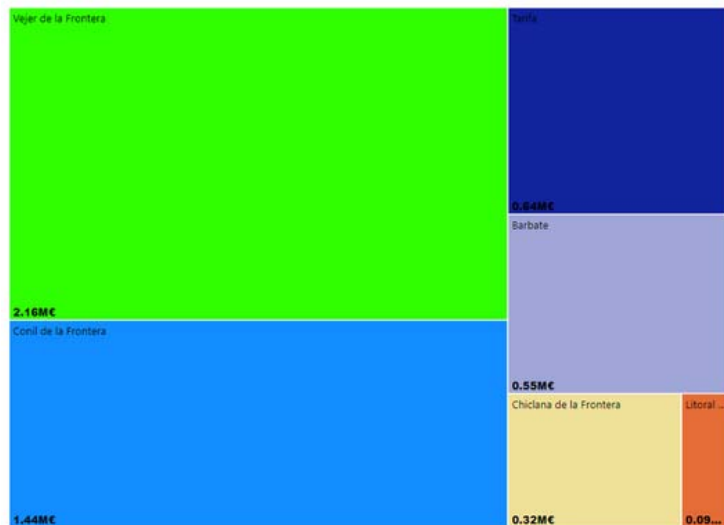

Subvención Activo - Beneficiario: Total por ámbito de ejecución

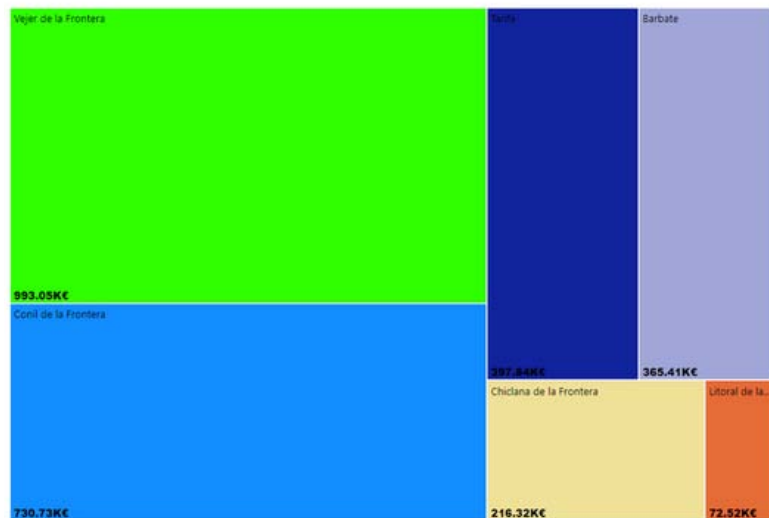

Conil de la Frontera y Vejer de la Frontera son los municipios con mayor número de solicitudes de ayuda, coste elegible y ayuda pública aprobada.



Difusión EDL Alcornocales  
19 de octubre de 2021 Estación de Jimena

INVERSIÓN Y SUBVENCIÓN ACTIVO – BENEFICIARIO/A TOTAL POR LÍNEA DE ACTUACIÓN					
Código proyecto	Proyecto	Nº expediente	Inversión activa-Beneficiario/a	Subvención activa-Beneficiario/a	
OG1PI1	Acciones para la integración, coordinación y conexión de la oferta turística sostenible a través de las nuevas tecnologías de la información y la comunicación.	1	14.975,35€	13.477,82€	
OG1PP1	Dotación, modernización e impulso de servicios, infraestructuras, equipamientos y herramientas para la diversificación de la oferta turística que pongan en valor recursos endógenos del territorio.	4	654.222,71€	412.986,54€	
OG1PP2	Dotación, modernización e impulso de servicios, infraestructuras, equipamientos y herramientas para la potenciación del enoturismo en el territorio.	3	234.532,45€	211.079,20€	
OG1PS1	Fomento de la creación, la competitividad, la innovación y el desarrollo de iniciativas para la homogeneidad de la actividad turística del territorio excepto iniciativas relacionadas con el enoturismo.	7	1.312.514,62€	500.892,34€	
OG1PS2	Fomento de la creación, la competitividad, la innovación, y el desarrollo de iniciativas relacionadas con el enoturismo para la homogeneidad de la actividad turística del territorio	1	51.573,15€	25.876,58€	
OG2PI1	Nuevas técnicas para el sector agrario, experimentación, prueba, evaluación y difusión	1	15.851,00€	14.265,90€	
OG2PP1	Actuaciones de dinamización, sensibilización, formación y capacitación para la inserción profesional, fomento de la cultura emprendedora y el desarrollo de capital relacional	3	32.436,53€	24.544,35€	
OG2PP2	Sensibilización, capacitación y formación para facilitar la igualdad de género en los sectores económicos del territorio.	2	30.782,07€	22.300,03€	
OG2PS1	Fomento de la creación, la competitividad, la innovación, la eficacia y el desarrollo de iniciativas empresariales en los sectores innovadores del territorio, excepto las agrarias, agroalimentarias y forestales	9	934.247,83€	439.261,59€	
OG2PS2	Inversiones dirigidas a la mejora del rendimiento y sostenibilidad global de explotaciones agrarias y forestales	37	671.317,17€	354.644,10€	
OG2PS3	Apoyo a PYME para la realización de inversiones materiales e inmateriales en transformación, comercialización o desarrollo de nuevos productos agrícolas en el sector agroalimentario en general.	7	682.030,32€	301.916,52€	
OG2PS4	Apoyo a iniciativas emprendedoras, proyectos innovadores y autoempleo impulsadas por personas jóvenes.	2	90.608,81€	58.201,71€	
OG2PS5	Fomento de Empleo Joven en los sectores innovadores	1	45.776,88€	32.043,82€	
OG3PI1	Creación de un espacio de encuentro y colaboración interterritorial para el desarrollo socioeconómico de los espacios rurales.	1	11.118,32€	10.000,00€	
OG3PP1	Equipamientos para la mejora de la calidad de vida de la ciudadanía	3	222.522,09€	183.765,47€	
OG3PP2	Inversiones para la eficiencia energética, el aprovechamiento de residuos y lucha contra el cambio climático	1	163.008,61€	146.707,75€	
OG3PP3	Formación, difusión o sensibilización sobre cambio climático, patrimonio natural y rural.	1	26.556,72€	23.901,05€	
		<b>Total</b>	<b>84</b>	<b>5.194.254,63 €</b>	<b>2.775.864,77 €</b>

Las actividades turísticas y la actividad agropecuaria y agroalimentaria, junto con las inversiones en equipamientos de carácter público, son las líneas de ayuda con mayor coste elegible y ayuda aprobada.

Tipo de Proyecto

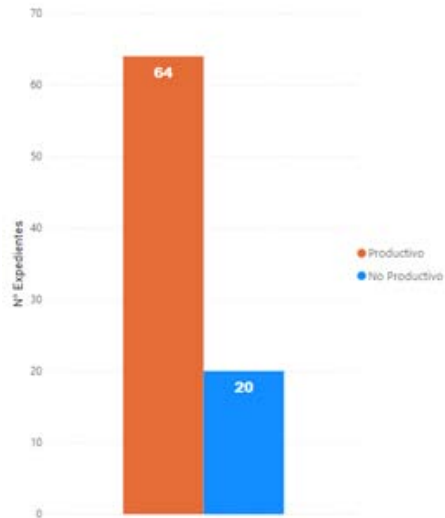

Objetivo del Proyecto

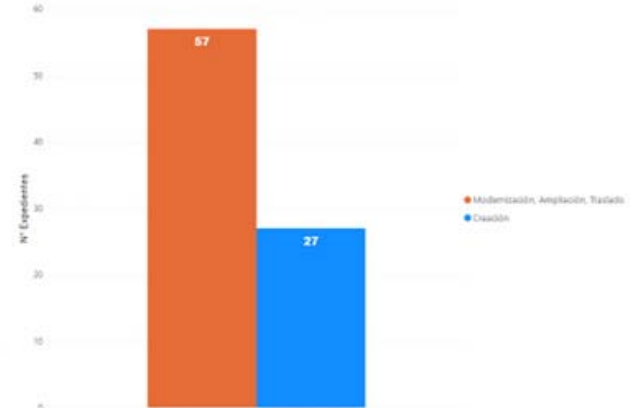

Tipo de Organización

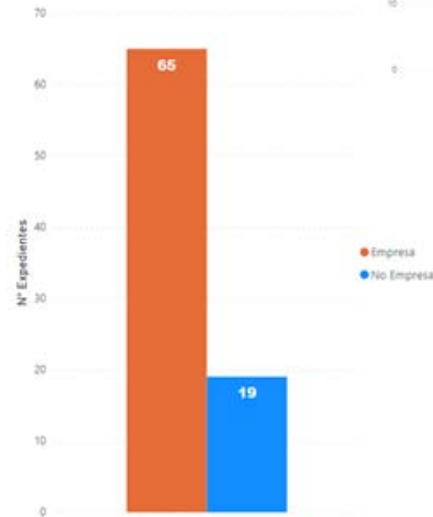

El 76,19% de los expedientes corresponden a actividades productivas, lo que implica similar porcentaje, en cuanto a tipo de promotor, empresa y no empresa, se refiere. En cuanto al objetivo de los proyectos, el 68,18% se corresponden con proyectos de modernización, ampliación o traslado de la actividad.

**PROYECTOS POR TIPOLOGÍA DE ACTIVIDAD**

Indicador	Nº expedientes	Inversión	Ayuda consignada
Expedientes productivos	64	3.788.248,78 €	1.712.836,66 €
Expedientes no productivos	20	1.406.005,85	1.063.028,11 €

**PROYECTOS POR TIPOLOGÍA DE PROMOTOR/A**

Indicador	Nº expedientes	Inversión	Ayuda consignada
Empresa	65	3.825.024,98 €	1.745.935,24 €
No Empresa	19	1.369.229,65 €	1.029.929,53 €



Difusión EDL Litoral de la Janda  
21 de octubre de 2021 El Palmar Vejer de la Frontera

**PROYECTOS POR FORMA JURÍDICA**

Indicador	N.º Expedientes	Inversión	Ayuda consignada
Administración Local	9	1.135.331,43 €	832.854,36 €
Comunidad de Bienes	2	11.110,00 €	5.555,00 €
Entidad no Lucrativa	10	233.898,22 €	197.075,17 €
Sociedad Agraria de Transformación	1	29.371,26 €	14.685,63 €
Sociedad Cooperativa	5	622.379,53 €	272.091,13 €
Sociedad Mercantil Limitada	14	1.061.106,51 €	488.455,78 €
Sociedad Mercantil Anónima	2	539.540,80 €	233.098,58 €
Trabajador/a Autónomo/a	41	1.561.3516,88 €	732.049,13 €

**PROYECTOS EMPRESARIALES**

Indicador	N.º Expedientes	Inversión	Ayuda consignada
Creación	12	1.906.987,29 €	810.988,00 €
Modernización, ampliación y/o traslado	53	1.918.037,69 €	934.947,24 €

**PROYECTOS**

Indicador	N.º Expedientes	Inversión	Ayuda consignada
Creación	27	2.890.686,24 €	1.510.444,31 €
Modernización, ampliación y/o traslado	57	2.303.568,39 €	1.265.420,46 €

**PROYECTOS POR PERSONA PROMOTORA**

Indicador	N.º Expedientes	Inversión	Ayuda consignada
Mujer	14	1.141.566,31 €	534.149,31 €
Joven	14	388.703,63 €	255.081,73 €

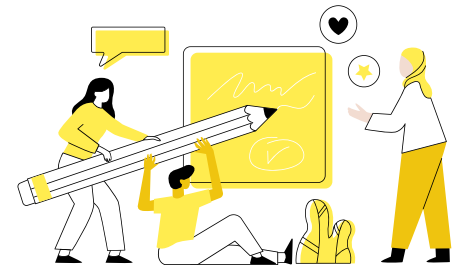
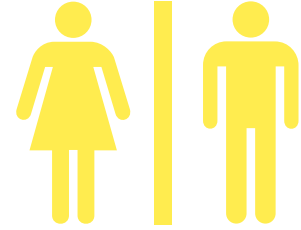

Creación y Mantenimiento de Empleo

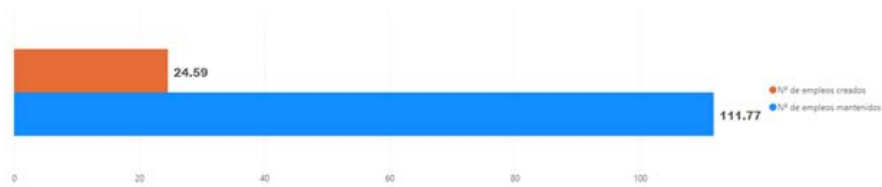

Creación de Empleo Hombre

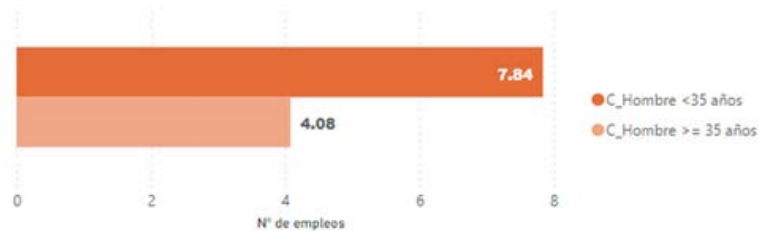

Mantenimiento de Empleo Mujer



En cuanto a previsión de creación y mantenimiento de empleo (referido a UTA), estos últimos son los que cobran un mayor protagonismo en ambas convocatorias de ayuda, siendo además el empleo creado y mantenido para el colectivo de hombres, muy superior al empleo creado y mantenido para el colectivo de mujeres.





## Mantenimiento de Empleo Hombre

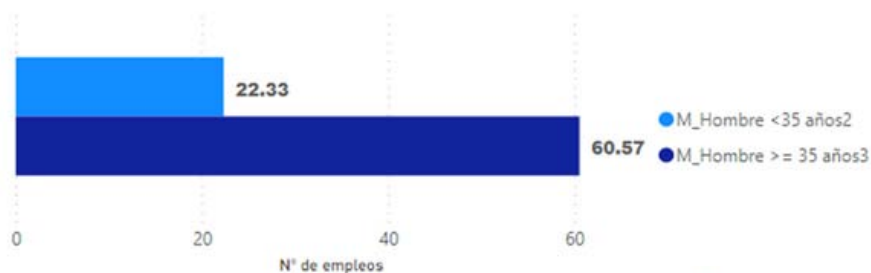

La previsión de creación de empleo, actualmente en 24,59 UTA nos sitúa en la buena senda de cara al cumplimiento de los objetivos de mantenimiento de empleo previstos en la EDL. Este indicador también se prevé favorable al objetivo de inversión de ayuda pública por creación de empleo en expedientes de carácter productivo, estando muy por debajo del límite de 110.000 €/empleo creado. En lo que a mantenimiento de empleo se refiere, con la previsión incluida en los expedientes activos se daría por cumplido y superado el objetivo previsto en la EDL.

Nivel de Ejecución: Ratio Ayuda Pública/Empleo Creado



Nivel de Ejecución: Objetivo Creación de Empleo en 2020 y 2023



Nivel de Ejecución: Objetivo Creación de Empleo en 2020 y 2023



En cuanto a la previsión de cumplimiento de los objetivos establecidos en la EDL relativos a proyectos con incidencia en género, juventud y lucha contra el cambio climático, la situación varía si tomamos como referencia la aplicación de criterios de selección de proyectos que tengan incidencia en cualquiera de los tres ámbitos temáticos citados o, si por el contrario se tiene en cuenta el cumplimiento de requisitos en esos mismos ámbitos. Incluimos una nueva variable aplicada a criterios, como es el caso de la innovación social.

**1.701.035,51 €**

Subvención concedida aplicando criterios de género

**582.474,16 €**

Subvención concedida aplicando criterios de juventud

**1.137.927,67 €**

Subvención concedida aplicando criterios de medio ambiente

**1.978.654,75 €**

Subvención concedida aplicando criterios de innovación social

**1.105.0586,25 €**

Subvención concedida aplicando criterios de innovación

Si tomamos como referencia la aplicación de criterios en cualquiera de los tres ámbitos temáticos referidos (género, juventud y lucha contra el cambio climático), los objetivos marcados en la EDL se cumplirían con la previsión de los expedientes activos de ambas convocatorias.

Aplicación de criterios de género, juventud y medio ambiente

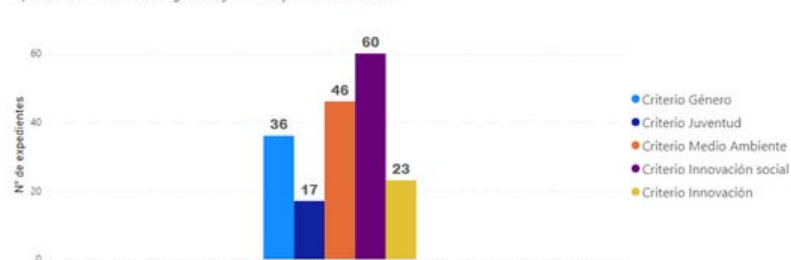
**77.184,38 €**

Subvención concedida cumpliendo requisitos de juventud

**612.005,42 €**

Subvención concedida cumpliendo requisitos de medio ambiente

**646.365,77 €**

Subvención concedida cumpliendo requisitos de género

Aplicación de requisitos de género, juventud y medio ambiente

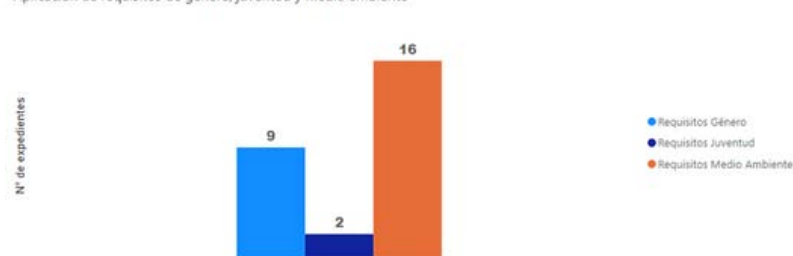

Aplicando en los tres ámbitos referidos (género, juventud y lucha contra el cambio climático) tanto la inclusión del cumplimiento de criterios como de requisitos, el objetivo de incidencia en género se cumpliría, el de lucha contra el cambio climático también se cumpliría y el de incidencia en juventud sería el que estaría en serio peligro su cumplimiento.

Nivel de Ejecución: Objetivo Presupuestario Juventud en 2023





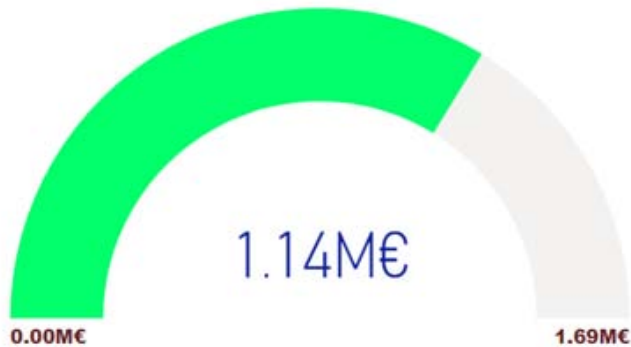





Nivel de Ejecución: Objetivo Presupuestario Cambio Climático en 2023



Nivel de Ejecución: Objetivo Presupuestario Género en 2023



**El impacto previsto en los Objetivos de Desarrollo Sostenible de la Agenda 2030 sería el siguiente**

	<b>Objetivo de Desarrollo Sostenible</b>	<b>N.º de proyectos</b>	<b>Inversión subvencionable</b>	<b>Ayuda concedida</b>
	Garantizar una vida saludable y promover el bienestar para todos para todas las edades.	2	71.531,06 €	45.888,69 €
	Garantizar una educación de calidad inclusiva y equitativa, y promover las oportunidades de aprendizaje permanente para todos.	4	303.517,69 €	192.287,66 €
	Alcanzar la igualdad entre los géneros y empoderar a todas las mujeres y niñas.	2	30.782,07 €	22.300,03 €
	Fomentar el crecimiento económico sostenido, inclusivo y sostenible, el empleo pleno y productivo, y el trabajo decente para todos.	18	1.934.371,94 €	885.962,65 €
	Desarrollar infraestructuras resilientes, promover la industrialización inclusiva y sostenible, y fomentar la innovación.	9	926.498,32 €	418.914,26 €
	Reducir las desigualdades entre países y dentro de ellos.	1	94.991,10 €	85.491,99 €
	Garantizar las pautas de consumo y de producción sostenible.	41	1.280.136,93 €	653.078,23 €
	Tomar medidas urgentes para combatir el cambio climático y sus efectos (tomando nota de los acuerdos adoptados en el foro de la Convención Marco de las Naciones Unidas sobre el Cambio Climático).	4	315.773,81 €	258.954,73 €
	Proteger, restaurar y promover la utilización sostenible de los ecosistemas terrestres, gestionar de manera sostenible los bosques, combatir la desertificación y detener y revertir la degradación de la tierra, y frenar la pérdida de diversidad biológica.	3	236.651,71 €	212.986,54 €

El ODS 12 es el que aglutina un mayor número de expedientes, mientras que el ODS 8 es el que supone una mayor inversión y ayuda subvencionable. El ODS 8 es el vinculado con la actividad empresarial, siendo esta en su conjunto, sin diferenciar objetivos, el que agrupa la gran mayoría de los expedientes, inversión y ayuda concedida.

El nivel de compromisos de los fondos públicos asignados a la submedida 19.2, contabilizado solo los expedientes resueltos de las convocatorias 2017 y 2018, es el siguiente:



# CONVOCATORIA 2020

## ESTRATEGIA DE DESARROLLO LOCAL DEL LITORAL DE LA JANDA

En marzo de 2017 se elaboró el documento "Estrategia de Desarrollo Rural de Andalucía para el periodo 2014-2020" por el Gobierno de Andalucía, en colaboración con el Gobierno de España y el Gobierno de Aragón, y con el apoyo de la Unión Europea. Este documento constituye el marco de actuación de las Estrategias de Desarrollo Local Leader en el marco de la submedida 19.2 del Programa de Desarrollo Rural de Andalucía 2014-2020 y posteriormente ampliado el plazo, con fecha 4 de diciembre, mediante Resolución de 27 de noviembre de 2020, de la Dirección General de Industrias, Innovación y Cadena Agroalimentaria, por la que se amplía el plazo máximo de presentación de solicitudes establecido en la Resolución de 13 de octubre de 2020, de la Dirección General de Industrias, Innovación y Cadena Agroalimentaria, por la que se convocan las ayudas previstas en la Orden de 23 de noviembre de 2017, por la que se aprueban las bases reguladoras para la concesión de las ayudas previstas en las Estrategias de Desarrollo Local Leader en el marco de la submedida 19.2 del Programa de Desarrollo Rural de Andalucía 2014-2020.



Convocatoria 2017 Convocatoria 2018 **Convocatoria 2020** Convocatoria 2021 Convocatoria 2022

Convocatoria 2017 Convocatoria 2018 **Convocatoria 2020** Convocatoria 2021 Convocatoria 2022

Identidad de ayuda

Identidad de ayudo

Detalle línea de ayudo

Resumen de subvenciones

Resumen Proveedor

Resumen de acciones

Esta convocatoria de ayudas fue publicada el 19 de octubre mediante Resolución de 13 de octubre de 2020, de la Dirección General de Industrias, Innovación y Cadena Agroalimentaria, por la que se convocan las ayudas previstas en la Orden de 23 de noviembre de 2017, por la que se aprueban las bases reguladoras para la concesión de las ayudas previstas en las Estrategias de Desarrollo Local Leader en el marco de la submedida 19.2 del Programa de Desarrollo Rural de Andalucía 2014-2020 y posteriormente ampliado el plazo, con fecha 4 de diciembre, mediante Resolución de 27 de noviembre de 2020, de la Dirección General de Industrias, Innovación y Cadena Agroalimentaria, por la que se amplía el plazo máximo de presentación de solicitudes establecido en la Resolución de 13 de octubre de 2020, de la Dirección General de Industrias, Innovación y Cadena Agroalimentaria, por la que se convocan las ayudas previstas en la Orden de 23 de noviembre de 2017, por la que se aprueban las bases reguladoras para la concesión de las ayudas previstas en las Estrategias de Desarrollo Local Leader en el marco de la submedida 19.2 del Programa de Desarrollo Rural de Andalucía 2014-2020.

La Convocatoria de Ayudas 2020 salió publicada con una dotación presupuestaria de 655.916,16 €, distribuida en 7 líneas de ayuda. En total se han presentado 61 solicitudes de ayuda, siendo la inversión solicitada de 8.299.075,56 € y la ayuda solicitada de 4.365.354,30 €. La Convocatoria de Ayudas no ha decepcionado y en comparación con las anteriores convocatorias de ayuda la ratio ayuda solicitada / dotación convocatoria ha sido muy superior, siendo este de 6,65, mientras que en las convocatorias anteriores fue de 3,04 en la convocatoria 2018 y de 2,52 en la convocatoria 2017.

### DOTACIÓN CONVOCATORIA, SUBVENCIÓN SOLICITADA, GAP DE FINANCIACIÓN PÚBLICA, Nº DE SOLICITUDES DE AYUDA

Código proyecto	Proyecto	Dotación convocatoria	Subvención solicitada	GAP de financiación pública	Nº de solicitudes de ayuda
OG2PP1	Actuaciones de dinamización, sensibilización, formación y capacitación para la inserción profesional, fomento de la cultura emprendedora y el desarrollo de capital relacional	38.155,62 €	133.005,00 €	-94.849,38 €	5
OG2PS4	Apoyo a iniciativas emprendedoras, proyectos innovadores y autoempleo impulsadas por personas jóvenes.	92.862,81 €	224.433,75 €	-131.570,94 €	5
OG3PP5	Creación de un espacio de encuentro y colaboración interterritorial para el desarrollo socioeconómico de los espacios rurales.	40.000,00 €	129.584,60 €	-89.584,60 €	2
OG3PP1	Equipamientos para la mejora de la calidad de vida de la ciudadanía	16.421,78 €	32.299,25 €	-15.877,47 €	4
OG1PS3	Fomento de la creación, la competitividad, la innovación y el desarrollo de iniciativas relacionadas con el enoturismo para la homogeneidad de la actividad turística del territorio.	1.000,00 €		1.000,00 €	
OG2PS6	Fomento de la creación, la competitividad, la innovación y el desarrollo de iniciativas empresariales en los sectores innovadores del territorio	446.066,74 €	3.756.446,70 €	-3.310.379,96 €	44
OG3PP3	Formación, difusión o sensibilización sobre cambio climático, patrimonio natural y rural.	21.409,21 €	89.585,00 €	-68.175,79 €	1
	<b>Total</b>	<b>655.916,16 €</b>	<b>4.365.354,30 €</b>	<b>3.709.438,14 €</b>	<b>61</b>

Las líneas de ayuda 1, 2, 5 y 7 ya han sido Resueltas por la Dirección General, no habiendo obtenido ningún solicitante la condición de beneficiario/a.

La ejecución de la Convocatoria de Ayudas 2020 presenta a 31 de diciembre de 2021 la siguiente situación

	Solicitud Ayuda	Propuesta Provisional Beneficiario/a	Propuesta Definitiva Beneficiario/a	Resolución Ayuda Beneficiario/a	Activo Beneficiario/a
N.º de Expedientes	61	12	En tramitación	En tramitación	10
Inversión	8.299.075,56 €	1.817.750,64 €	En tramitación	En tramitación	En tramitación
Ayuda	4.365.354,30 €	591.699,02 €	En tramitación	En tramitación	En tramitación

El nivel de conversión de la inversión tramitada el siguiente:

·El 21,9% de la inversión solicitada tuvo Propuesta Provisional Beneficiario/a.

Funnel de Conversión de la Inversión Tramitada - Beneficiario - Convocatoria 2020



Durante la visita para la realización de las actas de actividades formativas. Expediente 2017/CA04/OG2PP1/923

El nivel de conversión de la ayuda tramitada el siguiente:

- La ayuda solicitada ascendió al 665,54% de la prevista en la Convocatoria de Ayudas.
- El 13,55% de la ayuda solicitada tuvo Propuesta Provisional Beneficiario, correspondiendo con un 90,21% de la asignación prevista en la Convocatoria de Ayudas.

Funnel de Conversión de la Subvención Tramitada - Beneficiario - Convocatoria 2020

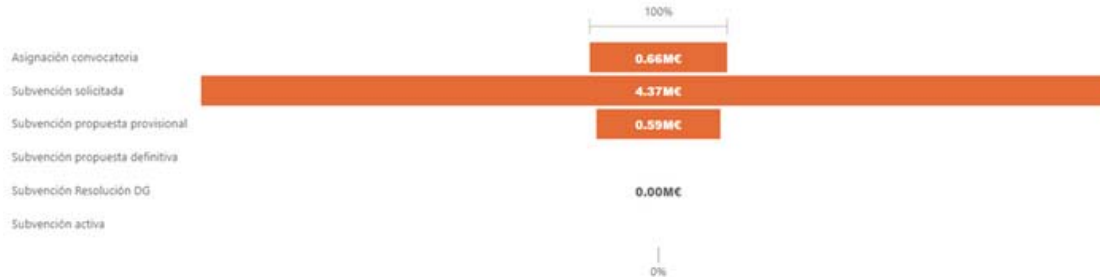

El número de expedientes activos, es decir, aquellos que tienen Propuesta Provisional de Resolución como Beneficiarios (excluidos los beneficiarios suplentes) ya ha supuesto una caída respecto al número de expedientes con Propuesta Provisional de Resolución, pasando de 12 a 10. La razón de este descenso es que dos de estos expedientes han sido, primero propuestos definitivamente para su archivo y posteriormente resueltos negativamente por la Dirección General.

#### INVERSIÓN Y SUBVENCIÓN ACTIVO – BENEFICIARIO/A 2020 POR LÍNEA DE ACTUACIÓN

Código proyecto	Proyecto	Nº expediente	Coste total subvencionable propuesto	Subvención propuesta
OG2PS4	Apoyo a iniciativas emprendedoras, proyectos innovadores y autoempleo impulsadas por personas jóvenes.	1	133.000,00 €	92.862,81 €
OG3PP1	Equipamientos para la mejora de la calidad de vida de la ciudadanía	2	24.454,35 €	16.421,78 €
OG2PS6	Fomento de la creación, la competitividad, la innovación y el desarrollo de iniciativas empresariales en los sectores innovadores del territorio	7	1.612.085,29 €	446.066,73 €
<b>Total</b>		<b>10</b>	<b>1.769.539,64 €</b>	<b>555.351,32 €</b>

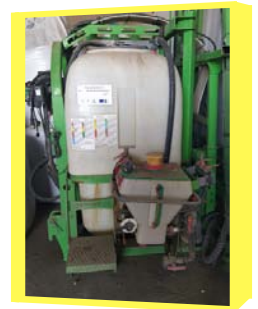
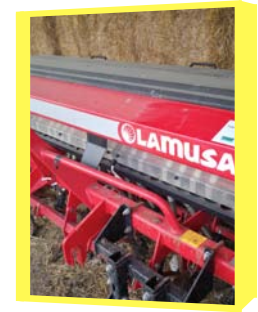



## EJECUCIÓN CERTIFICADA

A 31 de diciembre de 2021 se habían recibido 37 solicitudes de certificación, habiéndose tramitado 28 certificaciones, de las cuales 26 han sido certificaciones únicas expediente completo) y 3 certificaciones parciales (2 corresponden a un mismo expediente). El número de expedientes certificados asciende a un total de 27. En cuanto a los pagos, una vez certificados los expedientes han sido 30 pagos los realizados, de los cuales 24 han sido pagos únicos (expediente completo), 5 pagos de anticipos solicitados y un pago parcial. Los datos se muestran en la siguiente gráfica:

El impacto de estas certificaciones de expedientes en la creación y mantenimiento de empleo es el que se muestra en la siguiente gráfica:

### GASTO Y AYUDA CERTIFICADO

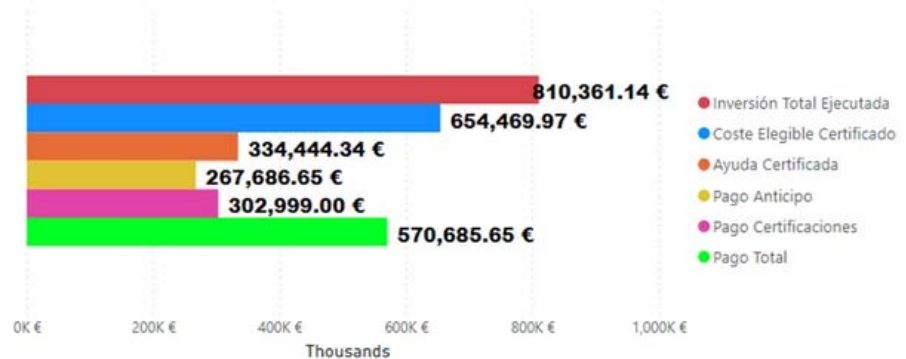

### CREACIÓN Y MANTENIMIENTO DE EMPLEO CERTIFICADO

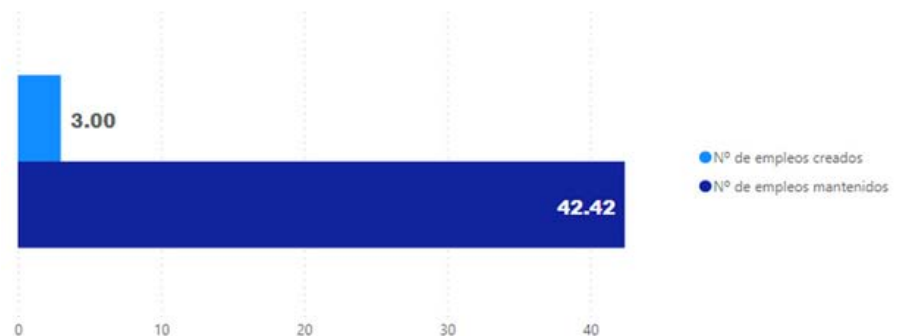

## COOPERAMOS CON OTROS TERRITORIOS

(MEDIDA 19.3)

La cooperación, parte integrante e imprescindible de la Estrategia de Desarrollo Local, se articula en el Programa de Desarrollo Rural de Andalucía 2014-2020, a través de la submedida 19.3. La normativa que regula su implementación es la Orden de 23 de octubre de 2018, por la que se aprueban, entre otras cuestiones, las bases reguladoras para la concesión de las subvenciones LEADER, para la preparación y la realización de las actividades de cooperación por los Grupos de Desarrollo Rural de Andalucía y la Resolución de 3 de abril de 2019, de la Dirección General de Industrias, innovación y Cadena Agroalimentaria, mediante la cual han quedado convocadas las ayudas previstas la anterior Orden de 23 de octubre de 2018.

Publicado el incremento de crédito de la submedida 19.3 destinado a Cooperación, mediante Resolución de la Dirección General de fecha 15 de junio de 2021, que también se incluye en la Estrategia de Desarrollo Local, el 29 de junio se aprobó por parte de la Asamblea General, una vez instado el GDR por la Dirección General, una modificación parcial de la EDL, a modo de adenda, con objeto de agilizar el proceso de Resolución de la citada submedida. La cuantía final de la citada submedida asignada a la ZRL del Litoral de la Janda asciende a 136.241,41 €, incluidos en su totalidad en la línea OG3PC1 “Cooperación para el desarrollo de la economía circular en las actividades productivas, para el desarrollo de un turismo innovador y sostenible y para la Innovación social, la participación y el emprendimiento social”, que se integra en la EDL del Litoral de la Janda.

La actividad de cooperación con cargo a la EDL del Litoral de la Janda se ha centrado en este año 2021 en el diseño de 4 actividades de cooperación. Para el diseño de tres de esas cuatro actividades cooperación, el GDR solicitó el año 2020 la correspondiente ayuda a la convocatoria abierta, siendo esta resuelta por la Dirección General con fecha 20 de mayo de 2021.



03 de junio de 2021 GDR Cádiz



03 de junio de 2021 GDR Cádiz

1	<b>Territorios Activos-Turismo Innovador y Sostenible: Litoral de la Janda</b>	Presupuesto solicitado <b>3.400,00 €</b> Ayuda concedida <b>3.400,00 €</b>
2	<b>Aplicación de la economía circular en las actividades productivas de la Zona Rural del Litoral de la Janda</b>	Presupuesto solicitado <b>3.400,00 €</b> Ayuda concedida <b>3.400,00 €</b>
3	<b>Cooperación para la innovación social, la participación y el emprendimiento social en la Zona Rural Leader del Litoral de la Janda</b>	Presupuesto solicitado <b>3.400,00 €</b> Ayuda concedida <b>3.400,00 €</b>

A lo largo de los meses de mayo, junio y julio de 2021 el GDR desarrolló las actividades contempladas en cada uno de los proyectos, que en los tres casos eran las siguientes:

- Diseño y elaboración de las actuaciones a incluir en la actividad de cooperación.
- Encuentros, reuniones y viajes.

1	<b>Territorios Activos-Turismo Innovador y Sostenible: Litoral de la Janda</b>	Reunión coordinación GDRs participantes. 22 de febrero de 2021 en El Bosque (Cádiz). 1ª Reunión virtual GDRs participantes y asistencia técnica. 11 de marzo de 2021 2ª Reunión virtual GDRs participantes y asistencia técnica. 31 de marzo de 2021 Difusión información inicio del proyecto. 13 de abril de 2021 1ª Mesa de Trabajo virtual. 6 de mayo de 2021 Reunión coordinación GDRs participantes. 14 de mayo de 2021 en Arcos de la Frontera (Cádiz). 3ª Reunión virtual GDRs participantes y asistencia técnica. 25 de junio de 2021 4ª Reunión virtual GDRs participantes y asistencia técnica. 5 de julio de 2021 2ª Mesa de Trabajo virtual. 7 de julio de 2021
---	--	---



**Miércoles 7 de julio 17.00 a 18.30 h.**

**Proyecto de cooperación**  
TERRITORIOS ACTIVOS Y CONECTADOS,  
TURISMO INNOVADOR Y SOSTENIBLE

**2ª Mesa de trabajo con agentes clave**

Diseño de las actividades de cooperación

Inscríbete:

A través de Zoom:  
<https://bit.ly/3d3NVVj>

**ZEL LITORAL DE LA JANDA**  
ZEL ALCORNOCALES

## 2

### Aplicación de la economía circular en las actividades productivas de la Zona Rural del Litoral de la Janda

4 de mayo a las 17.30

Aplicación de la economía circular en las actividades productivas de las Zonas Rurales de la Janda Litoral.

Economía Circular y aprovechamiento de residuos para el sector productivo local

Para más información:  
Correo electrónico: [informacion@proyectosdesarrollo.com](mailto:informacion@proyectosdesarrollo.com)  
Teléfono: 67458219 / 67440834

¡tu participación es fundamental!



- Reunión coordinación GDRs participantes. 22 de febrero de 2021 en El Bosque (Cádiz).
- 1ª Reunión virtual GDRs participantes y asistencia técnica. 11 de marzo de 2021
- 2ª Reunión virtual GDRs participantes y asistencia técnica. 7 de abril de 2021
- 1ª Mesa de Trabajo virtual. 4 de mayo de 2021
- Reunión coordinación GDRs participantes. 14 de mayo de 2021 en Arcos de la Frontera (Cádiz).
- 2ª Mesa de Trabajo virtual. 17 de junio de 2021
- 3ª Reunión virtual GDRs participantes y asistencia técnica. 16 de julio de 2021
- 4ª Reunión virtual GDRs participantes y asistencia técnica. 29 de julio de 2021

ZRL LITORAL DE LA JANDA Y ZRL ALCORNOCALES  
**17 de junio 17.00 a 18.30 h.**

PROYECTO DE COOPERACIÓN  
Aplicación de la economía circular en las actividades productivas de las Zonas Rurales

2ª Mesa de trabajo  
Economía Circular y aprovechamiento de residuos para el sector productivo local

¡tu participación es fundamental!

Inscribirte:  
<https://forms.gle/1w8A1dgRqgV5A>

Más información:  
[economiacircular@hyinformacionproyectos.com](mailto:economiacircular@hyinformacionproyectos.com)  
601945829 / 67240834

## 3

### Cooperación para la innovación social, la participación y el emprendimiento social en la Zona Rural Leader del Litoral de la Janda

Mesa de propuesta de acciones  
Proyecto de **Cooperación para la innovación social, la participación y el emprendimiento social en las zonas rurales - Litoral de la Janda**

08 de julio de 2021, de 10.00 a 11.30 h.

Para inscribirte: <https://forms.gle/7hg7mT1Evov3n66K3A>



- Reunión coordinación GDRs participantes. 22 de febrero de 2021 en El Bosque (Cádiz).
- Reunión coordinación GDRs participantes. 14 de mayo de 2021 en Arcos de la Frontera (Cádiz).
- 1ª Reunión virtual GDRs participantes y asistencia técnica. 20 de mayo de 2021
- 1ª Mesa de Trabajo virtual. 8 de julio de 2021
- 2ª Mesa de Trabajo virtual. 15 de julio de 2021
- 2ª Reunión virtual GDRs participantes y asistencia técnica. 28 de julio de 2021

ZRL LITORAL DE LA JANDA ZRL ALCORNOCALES

Jueves 15 de julio 10.00 a 11.30

Proyecto de cooperación:  
**INNOVACIÓN SOCIAL, LA PARTICIPACIÓN Y EL EMPRENDIMIENTO SOCIAL EN LAS ZONAS RURALES DE CÁDIZ**

2ª Mesa de trabajo  
Diseño de las actividades de cooperación

Online

Inscribirte:  
<https://forms.gle/7hg7mT1Evov3n66K3A>

Una vez ejecutadas las actuaciones contempladas en el diseño de las actividades de cooperación para las que se solicitó la ayuda, se procedió a solicitar el pago de la ayuda siendo, la ejecución presupuestaria menor a la prevista inicialmente.

1	<b>Territorios Activos-Turismo Innovador y Sostenible: Litoral de la Janda</b>	Presupuesto ejecutado <b>2.871,89 €</b> Ayuda cobrada <b>2.871,89 €</b>
2	<b>Aplicación de la economía circular en las actividades productivas de la Zona Rural del Litoral de la Janda</b>	Presupuesto ejecutado <b>3.011,89 €</b> Ayuda cobrada <b>3.011,89 €</b>
3	<b>Cooperación para la innovación social, la participación y el emprendimiento social en la Zona Rural Leader del Litoral de la Janda</b>	Presupuesto ejecutado <b>3.016,88 €</b> Ayuda cobrada <b>3.016,88 €</b>

LITORAL DE LA JANDA

Los GDR participantes en estos tres proyectos, inicialmente era los tres GDR de la provincia de Cádiz, representando a las 5 Zonas Rurales Leader existentes. No obstante, en el caso del proyecto de cooperación “Territorios Activos-Turismo Innovador y Sostenible”, en el mes de diciembre se ha incorporado finalmente la Zona Rural Leader de la Campiña Sur de Córdoba, representada por su GDR.

Una vez diseñados las tres actividades de cooperación estas fueron presentadas por el GDR a la citada convocatoria en el mes de diciembre, en esta ocasión a la fase de ejecución, estando las tres solicitudes de ayuda, al finalizar el año, debidamente registradas y pendientes de la revisión inicial. Las actuaciones y los presupuestos contempladas en las tres actividades de cooperación diseñadas y para las que se solicita la ayuda son las siguientes:

## TERRITORIOS ACTIVOS-TURISMO INNOVADOR Y SOSTENIBLE: LITORAL DE LA JANDA

1  
LITORAL DE LA JANDA

TERRITORIOS ACTIVOS-TURISMO INNOVADOR Y SOSTENIBLE: LITORAL DE LA JANDA	
Actuación	Presupuesto Total
Territorios conectados. Recursos conectados.	8.551,05 €
Formación en turismo activo (2 ediciones)	7.565,61 €
Buenas prácticas en turismo activo, rutas e itinerarios rurales.	8.328,53 €
Experiencias activas y conectadas en torno al turismo	7.915,28 €
Maratones de emprendimiento en turismo rural	6.368,25 €
"Los + O"	1.695,38 €
Actuaciones de coordinación y comunicación	3.150,45 €
<b>Total</b>	<b>43.574,56 €</b>

## APLICACIÓN DE LA ECONOMÍA CIRCULAR EN LAS ACTIVIDADES PRODUCTIVAS DE LA ZONA RURAL DEL LITORAL DE LA JANDA

2  
LITORAL DE LA JANDA

APLICACIÓN DE LA ECONOMÍA CIRCULAR EN LAS ACTIVIDADES PRODUCTIVAS DE LA ZONA RURAL DEL LITORAL DE LA JANDA	
Actuación	Presupuesto
Acciones de coordinación y comunicación	<b>8.680,79 €</b>
Formación	3.979,44 €
Sensibilización	5.491,72 €
Jornadas técnicas	6.178,11 €
Intercambio experiencias	4.988,56 €
Congreso	6.432,99 €
Manual de buenas prácticas	848,39 €
<b>Total</b>	<b>36.600,00 €</b>

ZONA RURAL LEADER						
Campaña de Jerez	Costa Noroeste de Cádiz	Litoral de la Janda	Alcornocales	Sierra de Cádiz	Campaña Sur Cordobesa	Total
32.600,00 €	34.857,95 €	43.574,56 €	52.983,58 €	36.600,00 €	26.400,00 €	<b>230.016,09 €</b>

ZONA RURAL LEADER					
Campaña de Jerez	Costa Noroeste de Cádiz	Litoral de la Janda	Alcornocales	Sierra de Cádiz	Total
45.378,83 €	42.841,95 €	36.600,00 €	40.000,00 €	36.600,00 €	<b>201.420,78 €</b>

## COOPERACIÓN PARA LA INNOVACIÓN SOCIAL, LA PARTICIPACIÓN Y EL EMPRENDIMIENTO SOCIAL EN LA ZONA RURAL LEADER DEL LITORAL DE LA JANDA



### COOPERACIÓN PARA LA INNOVACIÓN SOCIAL, LA PARTICIPACIÓN Y EL EMPRENDIMIENTO SOCIAL EN LA ZONA RURAL LEADER DEL LITORAL DE LA JANDA

Actuación	Presupuesto
A.1.1.a. Identidad, sistema de seguimiento y sistema difusión.	600,00 €
A.1.1.b. Reuniones de seguimiento y encuentro final equipos técnicos.	600,00 €
A.2.2. Generación de recursos que permitan visibilizar la realidad de iniciativas emprendedoras socialmente innovadoras, para la comunidad educativa.	13.314,50 €
A.2.3. Generación recursos que permitan comprender la realidad de iniciativas emprendedoras socialmente innovadoras, para centros cuyo foco es innovación social.	11.812,50 €
A.2.4. Creación de redes de cooperación entre entidades emprendedoras socialmente innovadoras de los diferentes territorios.	3.981,00 €
A.2.5. Generación de recursos formativos que mejoren el desarrollo de la acción de entidades emprendedoras socialmente innovadoras.	1.815,00 €
A.2.7. Reconocimiento de iniciativas emprendedoras socialmente innovadoras, destacando las principales por territorio.	2.057,00 €
A.2.8. Celebración de seminarios y/o intercambio de experiencias sobre iniciativas emprendedoras socialmente innovadoras.	2.420,00 €
<b>Total</b>	<b>36.600,00 €</b>

ZONA RURAL LEADER					
Campaña de Jerez	Costa Noroeste de Cádiz	Litoral de la Janda	Alcornocales	Sierra de Cádiz	Total
37.000,70	37.000,70	36.600,00	40.000,00	54.079,43	<b>204.680,83</b>

## RUTAS TURÍSTICAS Y CULTURALES RURALES EN LAS PROVINCIAS DE CÁDIZ Y SEVILLA

# 4

El cuarto proyecto de cooperación en el que el GDR participa es el denominado “Rutas Turísticas y Culturales Rurales en las Provincias de Cádiz y Sevilla”, que coordina el GDR del Bajo Guadalquivir. El diseño de la actividad de cooperación para la ZRL del Litoral de la Janda se ha hecho de forma coordinada con el resto de GDR participantes, siendo el Camino de Santiago la ruta cultura elegida y eje vertebrador del proyecto. Los 3 GDR de la provincia de Cádiz, representando a las 5 ZRL gaditanas, participan en este proyecto junto con otros 5 GDR de la provincia de Sevilla. El presupuesto total del proyecto asciende a 315.454,46 €, siendo la contribución de la ZRL del Litoral de la Janda de 10.566,19 €. Las actuaciones incluidas en la actividad de cooperación para la que se ha solicitado ayuda para la fase de ejecución son las siguientes:

### LITORAL DE LA JANDA

RUTAS TURÍSTICAS Y CULTURALES RURALES EN LAS PROVINCIAS DE CÁDIZ Y SEVILLA	
Actuación	Presupuesto
Organización y ejecución de Jornada de presentación del Proyecto (2 Jornadas).	380,00 €
Realización de rutas / etapas dirigidas a la población en general con especial incidencia en mujeres y jóvenes.	800,00 €
Diseño y realización de Merchandising relativos al Camino de Santiago “Kit para el peregrinaje”.	6.579,14 €
Diseño y ejecución de material promocional: display o enaras pequeñas, logotipo, edición folletos, fascículos, mapas. Diferentes, según rutas pasen por los territorios.	350,00 €
Vídeo promocional	860,00 €
Formación – protocolo de actuación ante el acoso a las mujeres en el Camino.	670,00 €
Decálogo del Eco peregrinaje.	127,05 €
Clausura proyecto- Desplazamiento	800,00 €
<b>Total</b>	<b>10.566,19 €</b>

GRUPOS		PRESUPUESTO
GDR Campiña de Jerez		111.814,41 €
GDR Sierra Morena Sevillana		50.000,00 €
GDR Gran Vega de Sevilla		52.981,35 €
GDR Corredor de la Plata		10.000,00 €
GDR Serranía Suroeste Sevillana		39.440,15 €
GDR Sierra de Cádiz		10.861,30 €
GDR de la Campiña de Jerez	GDR Costa Noroeste	10.153,30 €
		10.220,21 €
GDR Litoral de la Janda	GDR Alcornocales	10.566,19 €
		9.417,55 €
<b>PRESUPUESTO TOTAL</b>		<b>315.454,46 €</b>

Como ha ocurrido con las otras tres actividades de cooperación diseñadas para esta ZRL del litoral de la Janda, al finalizar el año el GDR había presentado la correspondiente solicitud de ayuda en el marco de la citada convocatoria, estando debidamente registrada, pendiente de revisión por la DG.



## GASTOS DE FUNCIONAMIENTO Y ANIMACIÓN (MEDIDA 19.4)

La anualidad 2021 ha sido la quinta anualidad completa justificada ante la Dirección General de Industrias, innovación y Cadena Agroalimentaria. A 31 de diciembre de 2021 la ejecución de esta medida es la siguiente:

	LITORAL DE LA JANDA			
	NO ITI		ITI	
	Costes explotación (01)	Costes Animación (02)	Costes explotación (03)	Costes Animación (04)
Total Gastos Personal 2017	62.897,27 €	20.759,27 €	839,83 €	3.011,40 €
Total Gastos funcionamiento 2017	12.379,42 €	3.214,87 €	167,22 €	472,00 €
<b>TOTAL 2017</b>	<b>75.276,69 €</b>	<b>23.974,14 €</b>	<b>1.007,05 €</b>	<b>3.483,40 €</b>
Total Gastos Personal 2018	69.507,53 €	23.789,49 €	19.308,12 €	5.381,21 €
Total Gastos funcionamiento 2018	14.898,33 €	2.666,55 €	3.588,23 €	629,15 €
<b>TOTAL 2018</b>	<b>84.405,86 €</b>	<b>26.456,04 €</b>	<b>22.896,35 €</b>	<b>6.010,36 €</b>
Total Gastos Personal 2019	82.652,05 €	21.770,35 €	18.527,22 €	4.872,91 €
Total Gastos funcionamiento 2019	15.438,87 €	1.078,06 €	3.459,96 €	241,13 €
<b>TOTAL 2019</b>	<b>98.090,92 €</b>	<b>22.848,41 €</b>	<b>21.987,18 €</b>	<b>5.114,04 €</b>
Total Gastos Personal 2020	84.587,91 €	24.674,70 €	18.963,24 €	5.522,54 €
Total Gastos funcionamiento 2020	20.148,54 €	390,32 €	4.516,09 €	87,31 €
<b>TOTAL 2020</b>	<b>104.736,45 €</b>	<b>25.065,02 €</b>	<b>23.479,33 €</b>	<b>5.609,85 €</b>
Total Gastos Personal 2021	72.206,42 €	16.867,55 €	14.922,81 €	3.478,28 €
Total Gastos funcionamiento 2021	10.978,44 €	37,28 €	2.237,09 €	7,70 €
<b>TOTAL 2021</b>	<b>83.184,86 €</b>	<b>16.904,83 €</b>	<b>17.159,90 €</b>	<b>3.485,98 €</b>
	761.795,56 €	190.448,89 €	157.428,23 €	39.272,55 €
<b>Asignación - Submedida 19.4 - Resolución 20/08/2020</b>	952.244,45 €		196.700,78 €	
	<b>1.148.945,23 €</b>			
	445.694,78 €	115.248,44 €	86.529,81 €	23.703,63 €
<b>Total justificado 2017 – 2021</b>	560.943,22 €		110.233,44 €	
	<b>671.176,66 €</b>			
	316.100,78 €	75.200,45 €	70.898,42 €	15.568,92 €
<b>Pendiente justificar 2022 – 2025</b>	391.301,23 €		86.467,34 €	
	<b>477.768,57 €</b>			

La adenda del Convenio de Colaboración suscrita amplía el horizonte temporal de ejecución hasta el 3/05/2025

## 6.2. EDL LOS ALCORNOCALES

### 1.1. NUESTRO ÉXITO ES AVANZAR POR UN DESARROLLO SOSTENIBLE Y PARTICIPATIVO

#### ACTUALIZANDO LA EDL (SUBMEDIDA 19.1)

La Zona Rural Leader de Los Alcornocales cuenta con una EDL seleccionada por la Dirección General con fecha 21 de febrero de 2017. Una vez seleccionado el GDR del Litoral de la Janda y de Los Alcornocales como responsable de la implementación de la citada EDL y suscrito el correspondiente Convenio de Colaboración, durante el año 2020 y 2021 el GDR ha trabajado en el seno de su Asamblea General y Junta Directiva para configurar un nuevo Plan de Acción que diese respuesta a las necesidades de la Zona Rural Leader de Los Alcornocales y se adaptase a las exigencias de gestión de las ayudas contempladas en la submedida 19.2 y 19.3, siguiendo las orientaciones marcadas por la Dirección General.

Aunque iniciados los trabajos de modificación de la EDL durante 2020, no ha sido hasta 2021 cuando la modificación propuesta para su aprobación por parte de la Dirección General no ha sido aprobada por la Asamblea General de Socios, en concreto con fecha 16 de noviembre, una vez instados por el citado centro directivo.

Tal y como se recoge en el oficio remitido por la Dirección General con fecha 2 de noviembre de 2021, el horizonte de ejecución se amplía hasta 2025 y el aumento de la dotación de fondos públicos como consecuencia de la aplicación de los Fondos de Transición asciende a 437.784,65 €.

## Estrategia Desarrollo Local de los Alcornocales

# 2014 2020

NUESTRO ÉXITO ES AVANZAR POR UN DESARROLLO  
SOSTENIBLE Y PARTICIPATIVO



**ASIGNACIÓN PRESUPUESTARIA DE LA EDL DE LOS ALCORNOCALES****EDL DE LA ZRL LOS ALCORNOCALES**

	EDL aprobada (DG)	Incremento Fondos de Transición (DG)	EDL modificada (DG)
19.2	3.474.589,57 €	98.361,24 €	3.572.950,81 €
19.2 ITI	432.987,55 €	0,00 €	432.987,55 €
19.3	138.983,58 €	3.417,55 €	142.401,13 €
19.4	1.063.246,87 €	336.055,86 €	1.399.252,73 €
<b>Total</b>	<b>5.109.807,57 €</b>	<b>437.784,65 €</b>	<b>5.547.592,22 €</b>

**Línea 1**

Mejora de la calidad de vida, habitabilidad, competitividad y capital social de la Zona Rural Leader de Los Alcornocales.

**01****Línea 2**

Creación, modernización, traslado y mejora de la competitividad del tejido empresarial de la Zona Rural Leader de Los Alcornocales...

**02****Línea 3**

Mejora del acceso al mercado laboral de las personas jóvenes de la Zona Rural Leader de Los Alcornocales...

**03**

Con carácter previo, la Junta Directiva aprobó el 31 de marzo la propuesta de líneas de ayuda que se integrarían en la próxima Convocatoria de Ayudas Leader 2022, estando pendiente de determinación en su día de la dotación económica de las mismas, hasta la determinación de los créditos disponibles por parte de la Dirección General. Las líneas de ayuda definidas para esta Convocatoria de Ayudas Leader 2022, que recibió el visto bueno de la Dirección General son las siguientes:

De igual forma se procedió a aprobar los Criterios de Selección aplicables a los expedientes que se presenten a las citadas líneas de ayuda, así como la tabla de validación del cumplimiento de los citados criterios, en función del momento procedimental, que también obtuvieron el visto bueno de la Dirección General.

Publicado el incremento de la submedida 19.3 destinado a Cooperación, que también se incluye en la Estrategia de Desarrollo Local, el 29 de junio se aprobó por parte de la Asamblea General, una vez instado el GDR por la Dirección General, una modificación parcial de la citada EDL, a modo de adenda, con objeto de agilizar el proceso de Resolución de la citada submedida, modificación que posteriormente se ha integrado en la citada modificación de la EDL aprobada el 16 de noviembre por la Asamblea General.

A 31 de diciembre de 2021, la modificación de la EDL propuesta y aprobada por la Asamblea General está a la espera de su Resolución por parte de la Dirección General, siendo la distribución presupuestaria de los proyectos encuadrados en la misma la siguiente:

Código Objetivo	Código Proyecto	Proyecto	Asignación Presupuestaria Convocatorias			
			2017	2018	2020	2022
OGA	OGAPP1	Mejora de la calidad de vida, habitabilidad, competitividad y capital social de la Zona Rural Leader de Los Alcornocales				1.680.000,00 €
	OGAPC1 (19.3)	Cooperación para el desarrollo de la economía circular en las actividades productivas, para el desarrollo de un turismo innovador y sostenible y para la Innovación social, la participación y el emprendimiento social		142.401,13 €		
<b>Subtotal</b>						<b>1.822.401,13 €</b>
OGB	OGBPS1	Creación, modernización, traslado y mejora de la competitividad del tejido empresarial de la Zona Rural Leader de Los Alcornocales				1.892.950,81 €
	OGBPS2 (ITI)	Mejora del acceso al mercado laboral de las personas jóvenes de la Zona Rural Leader de Los Alcornocales				432.987,55 €
<b>Subtotal</b>						<b>2.325.938,36 €</b>
<b>TOTAL (submedida 19.2 y submedida 19.3)</b>						<b>4.148.339,49 €</b>

OG: Objetivo General; PP: Proyecto Programado; PS: Proyecto Singular; PC: Proyecto de Cooperación; ITI: Iniciativa Territorial Integrada.

Costes de Explotación y Animación	Asignación Presupuestaria
Costes de Explotación	1.125.833,89 €
Costes de Animación	273.418,84 €
<b>TOTAL (submedida 19.4)</b>	<b>1.399.252,73 €</b>
<b>TOTAL (submedida 19.2, submedida 19.3 y submedida 19.4)</b>	<b>5.547.592,22 €</b>

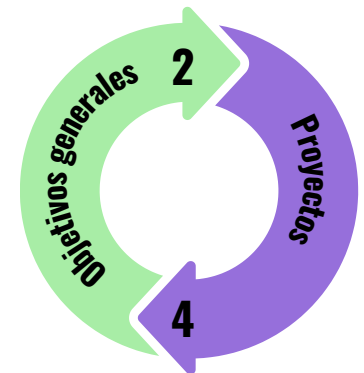

## CONFIGURANDO LA CONVOCATORIA DE AYUDAS

### (MEDIDA 19.2)

Como en el caso de la EDL del Litoral de la Janda, en la EDL de Los Alcornocales, la gestión de la submedida 19.2 “Ayudas previstas en las Estrategias de Desarrollo Local Leader” estará destinada a conceder subvenciones para apoyar la ejecución de proyectos en el marco de las líneas de ayudas incluidas en el Plan de Acción de la EDL.

La actualización de la EDL conlleva la correspondiente configuración de las Convocatorias de Ayuda que se prevean. El GDR ha trabajado desde que se produjese la Resolución de la implementación de la EDL, de forma que ya tiene configurada y presentada a la Dirección General una propuesta de Convocatoria de Ayudas, que en principio sería única, es decir, se agotaría la totalidad de la dotación presupuestaria asignada. A 31 de diciembre, la citada convocatoria ya se encuentra integrada en la propuesta de modificación de la EDL indicada anteriormente, estando a la espera de su aprobación y publicación en el año 2022.



#### Programas 2016 - 2023

Desde 2016 el GDR del Litoral de la Janda y de Los Alcornocales colabora con la Consejería de Agricultura, Ganadería, Pesca y Desarrollo Sostenible en la gestión de la medida 19 y sus correspondientes submedidas (19.1, 19.2, 19.3 y 19.4) en los Zonas Rurales Leader del Litoral de la Janda y de Los Alcornocales.



ESTRATEGIA DE DESARROLLO LOCAL DEL LITORAL DE LA JANDA

ESTRATEGIA DE DESARROLLO LOCAL DE LOS ALCORNOCALES



## PREPARANDO LA COOPERACIÓN CON OTROS TERRITORIOS (MEDIDA 19.3)

La cooperación, parte integrante e imprescindible de la Estrategia de Desarrollo Local, se articula en el Programa de Desarrollo Rural de Andalucía 2014-2020, a través de la submedida 19.3. La normativa que regula su implementación (Orden de 23 de octubre de 2018, por la que se aprueban, las bases reguladoras para la concesión de las subvenciones LEADER, para la preparación y la realización de las actividades de cooperación por los Grupos de Desarrollo Rural de Andalucía y Resolución de 3 de abril de 2019, de la Dirección General de Industrias, innovación y Cadena Agroalimentaria, mediante la cual han quedado convocadas las ayudas previstas la anterior Orden de 23 de octubre de 2018). No obstante, en la citada normativa no se contemplaba la ZRL de Los Alcornocales. La Resolución de 2 de julio de 2021 de la citada Dirección General realizaba la correspondiente convocatoria de ayudas para la ejecución de actividades de cooperación para las ZRL de Los Alcornocales y de Almazora.

Publicado el incremento de crédito de la submedida 19.3 destinado a Cooperación, mediante Resolución de la Dirección General de fecha 15 de junio de 2021, que también se incluye en la Estrategia de Desarrollo Local, el 29 de junio se aprobó por parte de la Asamblea General, una vez instado el GDR por la Dirección General, una modificación parcial de la EDL, a modo de adenda, con objeto de agilizar el proceso de Resolución de la citada submedida. La cuantía final de la citada submedida asignada a la ZRL de Los Alcornocales asciende a 142.401,13 €, incluidos en su totalidad en la línea PA4 “Cooperación para el desarrollo de la economía circular en las actividades productivas, para el desarrollo de un turismo innovador y sostenible y para la Innovación social, la participación y el emprendimiento social”, que se integra en la EDL de Los Alcornocales.

**La actividad de cooperación con cargo a la EDL de Los Alcornocales se ha centrado en este año 2021 en el diseño de 4 actividades de cooperación. A diferencia de lo ocurrido con la ZRL del Litoral de la Janda, la ZRL de los Alcornocales no ha podido beneficiarse de la ayuda para la elaboración de las actividades de cooperación, al no existir convocatoria prevista para esta ZRL, teniendo que asumir estos costes con fondos propios.**

Las actividades de cooperación diseñadas se incluyen en los mismos proyectos de cooperación que se van a poner en marcha en la ZRL de los Alcornocales:

**1****Territorios Activos-Turismo Innovador y Sostenible: Los Alcornocales****2****Aplicación de la economía circular en las actividades productivas de la Zona Rural de Los Alcornocales****3****Cooperación para la innovación social, la participación y el emprendimiento social en la Zona Rural Leader de Los Alcornocales****4****Rutas Turísticas y Culturales Rurales en las Provincias de Cádiz y Sevilla****ALCORNOCALLES**

Respecto al diseño de las tres primeras actividades de cooperación, las actuaciones desarrolladas han sido las mismas que las previstas para la ZRL, siendo idéntico el calendario, el presupuesto previsto y el coste efectivamente pagado. A lo largo de los meses de mayo, junio y julio de 2021 el GDR desarrolló las actividades contempladas en cada uno de los proyectos, que en los tres casos eran las siguientes:

- Diseño y elaboración de las actuaciones a incluir en la actividad de cooperación.
- Encuentros, reuniones y viajes.

Los GDR participantes en estos tres proyectos, inicialmente era los tres GDR de la provincia de Cádiz, representando a las 5 Zonas Rurales Leader existentes. No obstante, en el caso del proyecto de cooperación “Territorios Activos-Turismo Innovador y Sostenible”, en el mes de diciembre se ha incorporado finalmente la Zona Rural Leader de la Campiña Sur de Córdoba, representada por su GDR.

Una vez diseñados las tres actividades de cooperación estas fueron presentadas por el GDR a la citada convocatoria en el mes de diciembre, en esta ocasión a la fase de ejecución, estando las tres solicitudes de ayuda, al finalizar el año, debidamente registradas y pendientes de la revisión inicial. Las actuaciones y los presupuestos contempladas en las tres actividades de cooperación diseñadas y para las que se solicita la ayuda son las siguientes:

## TERRITORIOS ACTIVOS-TURISMO INNOVADOR Y SOSTENIBLE: LOS ALCORNOCALES

# 1 ALCORNOCALES

TERRITORIOS ACTIVOS-TURISMO INNOVADOR Y SOSTENIBLE: LOS ALCORNOCALES	
Actuación	Presupuesto Total
Territorios conectados. Recursos conectados.	10.397,47 €
Formación en turismo activo (2 ediciones)	9.199,25 €
Buenas prácticas en turismo activo, rutas e itinerarios rurales.	10.126,91 €
Experiencias activas y conectadas en torno al turismo	9.624,43 €
Maratones de emprendimiento en turismo rural	7.743,35 €
"Los + O"	2.061,46 €
Actuaciones de coordinación y comunicación	3.830,72 €
<b>Total</b>	<b>52.983,58 €</b>

ZONA RURAL LEADER						
Campaña de Jerez	Costa Noroeste de Cádiz	Litoral de la Janda	Alcornocales	Sierra de Cádiz	Campaña Sur Cordobesa	Total
32.600,00 €	34.857,95 €	43.574,56 €	52.983,58 €	36.600,00 €	26.400,00 €	<b>230.016,09 €</b>

## APLICACIÓN DE LA ECONOMÍA CIRCULAR EN LAS ACTIVIDADES PRODUCTIVAS DE LA ZONA RURAL DE LOS ALCORNOCALES

# 2 ALCORNOCALES

APLICACIÓN DE LA ECONOMÍA CIRCULAR EN LAS ACTIVIDADES PRODUCTIVAS DE LA ZONA RURAL DE LOS ALCORNOCALES	
Actuación	Presupuesto
Acciones de coordinación y comunicación	9.487,20 €
Formación	4.349,10 €
Sensibilización	6.001,87 €
Jornadas técnicas	6.752,04 €
Intercambio experiencias	5.451,98 €
Congreso	7.030,59 €
Manual de buenas prácticas	927,22 €
<b>Total</b>	<b>40.000 €</b>

ZONA RURAL LEADER					
Campaña de Jerez	Costa Noroeste de Cádiz	Litoral de la Janda	Alcornocales	Sierra de Cádiz	Total
45.378,83 €	42.841,95 €	36.600,00 €	40.000,00 €	36.600,00 €	<b>201.420,78 €</b>



## COOPERACIÓN PARA LA INNOVACIÓN SOCIAL, LA PARTICIPACIÓN Y EL EMPRENDIMIENTO SOCIAL EN LA ZONA RURAL LEADER DE LOS ALCORNOCALLES

### 3) COOPERACIÓN PARA LA INNOVACIÓN SOCIAL, LA PARTICIPACIÓN Y EL EMPRENDIMIENTO SOCIAL EN LA ZONA RURAL LEADER DE LOS ALCORNOCALLES

Actuación	Presupuesto
A.1.1.a. Identidad, sistema de seguimiento y sistema difusión.	600,00 €
A.1.1.b. Reuniones de seguimiento y encuentro final equipos técnicos.	600,00 €
A.2.2. Generación de recursos que permitan visibilizar la realidad de iniciativas emprendedoras socialmente innovadoras, para la comunidad educativa.	18.001,33 €
A.2.3. Generación recursos que permitan comprender la realidad de iniciativas emprendedoras socialmente innovadoras, para centros cuyo foco es innovación social.	16.563,67 €
A.2.5. Generación de recursos formativos que mejoren el desarrollo de la acción de entidades emprendedoras socialmente innovadoras.	1.815,00 €
A.2.8. Celebración de seminarios y/o intercambio de experiencias sobre iniciativas emprendedoras socialmente innovadoras.	2.420,00 €
<b>Total</b>	<b>40.000,00 €</b>

ZONA RURAL LEADER					
Campaña de Jerez	Costa Noroeste de Cádiz	Litoral de la Janda	Alcornocales	Sierra de Cádiz	Total
37.000,70	37.000,70	36.600,00	40.000,00	54.079,43	<b>204.680,83</b>

**¿Te interesa la innovación social, la participación y el emprendimiento en Litoral de la Janda y Los Alcornocales?**  
No lo dudes, participa en la mesa sobre propuesta de actuaciones de cooperación.

Inscríbete: <https://forms.gle/WY9XU7zJPKlmHY9>  
08 de julio de 2021, de 10:00 a 11:30 h. Online

Proyecto de cooperación:  
Aplicación de la economía circular en las actividades productivas de las Zonas Rurales.

2ª Mesa de trabajo:  
Economía Circular y aprovechamiento de residuos para el sector productivo local.

Inscríbete:  
<https://forms.gle/FaRkUz3mWdWd0>  
028 Campaña de Jerez y Costa Noroeste: 18 de junio 17:00-18:30  
028 Sierra de Cádiz: 16 de junio 17:00-18:30  
028 Janda Litoral y Alcornocales: 17 de junio 17:00-18:30

Para más información:  
- Correo: [economiacircular@asociacionproyectos.com](mailto:economiacircular@asociacionproyectos.com)  
- Teléfono: 601045821 / 672400834

¡Tu participación es fundamental!



**Miércoles 7 de julio 17.00 a 18.30 h.**  
**Proyecto de cooperación TERRITORIOS ACTIVOS Y CONECTADOS, TURISMO INNOVADOR Y SOSTENIBLE**

2ª Mesa de trabajo con agentes clave  
Diseño de las actividades de cooperación

Inscríbete:  
<https://bit.ly/3d3NkVj>

A través de Zoom:  
<https://bit.ly/3d3NkVj>



**27 de abril 16:30-18:00**  
**Proyecto de cooperación TERRITORIOS ACTIVOS, TURISMO INNOVADOR Y SOSTENIBLE**

MESAS DE TRABAJO  
Diseño del Proyecto de Cooperación  
Proyecto de Cooperación  
Diseño de las Actividades de Cooperación  
Actividades de Cooperación

Inscríbete:  
<https://forms.gle/WY9XU7zJPKlmHY9>

## RUTAS TURÍSTICAS Y CULTURALES RURALES EN LAS PROVINCIAS DE CÁDIZ Y SEVILLA

El cuarto proyecto de cooperación en el que el GDR participa es el denominado “Rutas Turísticas y Culturales Rurales en las Provincias de Cádiz y Sevilla”, que coordina el GDR del Bajo Guadalquivir. El diseño de la actividad de cooperación para la ZRL de los Alcornocales se ha hecho de forma coordinada con el resto de GDR participantes, siendo el Camino de Santiago la ruta cultura elegida y eje vertebrador del proyecto. Los 3 GDR de la provincia de Cádiz, representando a las 5 ZRL gaditanas, participan en este proyecto junto con otros 5 GDR de la provincia de Sevilla. El presupuesto total del proyecto asciende a 315.454,46 €, siendo la contribución de la ZRL de Los Alcornocales de 9.417,55 €. Las actuaciones incluidas en la actividad de cooperación para la que se ha solicitado ayuda para la fase de ejecución son las siguientes

ENCUENTROS TRANSNACIONALES Y REUNIONES DE TRABAJO		
TIPO	LUGAR	FECHA
Encuentro transnacional	15 y 9 diciembre 2019	St. Ingbert (Alemania)
Reunión Control	26 de marzo de 2020	Online
Encuentro transnacional	27 de abril de 2020	Online
Reunión de control	28 de abril de 2020	Online
Encuentro transnacional	15 de octubre de 2020	Online
Encuentro transnacional	22 de abril de 2021	Online
Reunión de control	10 de junio de 2021	Online
Encuentro transnacional	20 y 21 de septiembre de 2021	Nida (Lituania)

# 4

## ALCORNOCALLES

ENCUENTROS TRANSNACIONALES Y REUNIONES DE TRABAJO		
TIPO	LUGAR	FECHA
Encuentro transnacional	16/17 diciembre 2019	Estocolmo (Suecia)
Reunión Control	27 de enero de 2020	Online
Encuentro transnacional	30 de marzo de 2020	Online
Reunión de control	15 de abril de 2020	Online
Reunión de control	28 de abril de 2020	Online
Encuentro transnacional	15 de septiembre de 2020	Online
Reunión de control	14 de octubre de 2020	Online
Reunión de control	11 de diciembre de 2020	Online
Reunión de control	9 de febrero de 2021	Online
Reunión de control	13 de abril de 2021	Online
Encuentro transnacional	28 de mayo de 2021	Online
Reunión de control	6 de septiembre de 2021	Online
Encuentro transnacional	7 y 8 de octubre de 2021	Espinho (Portugal)
Tipo	Lugar	Fecha
Encuentro transnacional	16/17 diciembre 2019	Estocolmo (Suecia)
Reunión Control	27 de enero de 2020	Online

Como ha ocurrido con las otras tres actividades de cooperación diseñadas para esta ZRL de Los Alcornocales, al finalizar el año el GDR había presentado la correspondiente solicitud de ayuda en el marco de la citada convocatoria, estando debidamente registrada, pendiente de revisión por la DG.

## GASTOS DE FUNCIONAMIENTO Y ANIMACIÓN (MEDIDA 19.4)

El GDR había comenzado a trabajar en la EDL de Los Alcornocales desde la Resolución de 11 de mayo de 2020, incluso había configurado un redimensionamiento de la plantilla de personal, de forma que se pueda acometer con garantías de éxito el importante incremento de carga de trabajo. No obstante, no ha sido hasta 2021, con la Resolución de la Dirección General de 28 de junio de 2021, por la que se concede la ayuda para costes de explotación y animación para la implementación de la EDL de la ZRL de Los Alcornocales, cuando este GDR ha comenzado a imputar estos costes a la citada EDL e iniciar el proceso de selección de personal previsto.

	LOS ALCORNOCALES			
	NO ITI		ITI	
	Costes explotación (01)	Costes Animación (02)	Costes explotación (03)	Costes Animación (04)
Total Gastos Personal 2020	0 €	0 €	0 €	0 €
Total Gastos funcionamiento 2020	0 €	0 €	0 €	0 €
<b>TOTAL 2020</b>	<b>0 €</b>	<b>0 €</b>	<b>0 €</b>	<b>0 €</b>
Total Gastos Personal 2021	4.797 €	22.268 €	563 €	2.616 €
Total Gastos funcionamiento 2021	13.061 €	351 €	1.536 €	41 €
<b>TOTAL 2021</b>	<b>17.858 €</b>	<b>22.620 €</b>	<b>2.098 €</b>	<b>2.657 €</b>
	761.081,05 €	190.270,26 €	89.516,45 €	22.379,11 €
Asignación - Submedida 19.4 - Resolución 28/06/2021	951.351,31 €		111.895,56 €	
	1.063.246,87 €			
	17.857,76 €	22.619,59 €	2.098,21 €	2.657,20 €
Total justificado 2017 – 2021	40.477,35 €		4.755,41 €	
	45.232,76 €			
	743.223,29 €	167.650,67 €	87.418,24 €	19.721,91 €
Pendiente justificar 2022 – 2025	910.873,96 €		107.140,15 €	
	1.018.014,11 €			

# OTRAS INICIATIVAS: AÑADIENDO VALOR A NUESTRA GESTIÓN TERRITORIAL

Asociación para el Desarrollo Rural del Litoral de la Janda y de los Alcornocales

7

# ERASMUS +:

## IMPULSO DE LAS PERSPECTIVAS LABORALES Y EL DESARROLLO PERSONAL.

De nuevo en 2021, como consecuencia de la pandemia COVID-19, la ejecución de los proyectos incluidos en el Programa Erasmus +, Programa Europeo de Educación, Formación, Juventud y Deporte 2014 – 2020, financiado por la Comisión Europea, a través de su Agencia Ejecutiva en el Ámbito Educativo, Audiovisual y Cultural (EACEA) ha visto modificado su programa de trabajo, especialmente en lo referido a los encuentros transnacionales. No obstante, la mejora de las condiciones de viaje entre los diferentes países participantes finalmente ha permitido la celebración presencial de algunos de los encuentros entre socios previstos que, no obstante, se ha combinado con reuniones de trabajo de carácter telemático.

Los dos proyectos Erasmus + en los que el GDR participa han visto finalizada su ejecución en este año 2021.

Con objeto de cumplir con los compromisos adquiridos, nuestra Asociación ha seguido con su agenda y el desarrollo de las diferentes tareas y actividades asignadas como socio de los dos proyectos en los que participamos:

En ambos casos la duración de los mismos se extiende desde 1/11/2019 hasta 31/10/2021. La dotación económica asignada a nuestra Asociación para la ejecución de ambos proyectos asciende a 35.400,00 € (1) y 39.114,00 € (2), respectivamente.

Entrepreneurship For Everyone.  
New ways of coaching

**Proyecto EFE!**

Decision support system for the  
implementation of the Sustainable  
Development Goals in protected  
areas

**Proyecto SDG.imp**

## Proyecto EFE!

### Entrepreneurship For Everyone. New ways of coaching

En el proyecto “Entrepreneurship For Everyone. New ways of coaching” participan 7 socios (Suecia, España (2), Rumanía, Irlanda, Portugal y Polonia):



Entidades que han colaborado con el GDR en la ejecución del proyecto:

- CÁTEDRA DE EMPRENDEDORES DE LA UNIVERSIDAD DE CÁDIZ
- FUNDACIÓN CAMPUS TECNOLÓGICO DE ALGECIRAS
- ANDALUCIA EMPRENDE
- CEEI CÁDIZ



Multiplier Event 30 de junio de 2021

El objetivo del proyecto es “Contribuir al incremento de la tasa de supervivencia de las PYMEs mediante la identificación de los principales enemigos (basados en la Inteligencia Emocional) del emprendimiento durante los primeros años de actividad de sus empresas.”

Las actividades desarrolladas a lo largo de todo el periodo de ejecución del proyecto han sido las siguientes:

**INTELLECTUAL OUPUT**

**LOS ENEMIGOS DE LOS CINCO  
PRIMEROS AÑOS DEL  
EMPENDIMIENTO (IO 1)**



Multiplier Event 30 de junio de 2021

El resultado de esta actividad ha sido la identificación de 15 situaciones experimentadas por las personas emprendedoras como desafiantes durante los 5 primeros años de vida de las empresas y como superarlas mediante el uso de herramientas de coaching e inteligencia emocional. El trabajo realizado ha consistido en:

- Preparación, aplicación y análisis de cuestionarios.
- Análisis de los resultados de los cuestionarios, entrevistas con expertos y creación de la plataforma de autoevaluación.

**INTELLECTUAL OUPUT**

**COACHING PARA EL ÉXITO (IO 2)**



Multiplier Event 30 de junio de 2021

El resultado de esta actividad ha sido la elaboración de un manual didáctico y una serie de herramientas prácticas (materiales, guías y procedimientos) para uso por parte de las personas expertas que trabajan con las personas emprendedoras y directamente por parte de estas. El trabajo realizado ha consistido en:

- Caracterización del problema.
- Identificación de soluciones.
- Elaboración de las herramientas práctica de aprendizaje. Nuestro GDR elaboró las siguientes herramientas:

Herramienta Práctica correspondiente al Módulo “Priorizar” - ¡Cómete la rana!  
 Herramienta Práctica correspondiente al Módulo “Priorizar” – Impacto vs Esfuerzo.  
 Herramienta Práctica correspondiente al Módulo “Delegar” – Técnica del 25%.  
 Herramienta Práctica correspondiente al Módulo “Delegar” – Una decisión como salvavidas.

**INTELLECTUAL OUPUT****COACHES PARA EL  
EMPREDIMIENTO (IO 3).**

El resultado de esta actividad ha sido la elaboración de un manual de coaching. El trabajo realizado ha consistido en

**Desarrollo de la estructura.**  
**Desarrollo de los contenidos**

**ENCUENTROS  
TRANSNACIONALES Y  
REUNIONES DE  
TRABAJO**

Tipo	Lugar	Fecha
Encuentro transnacional	16/17 diciembre 2019	Estocolmo (Suecia)
Reunión Control	27 de enero de 2020	Online
Encuentro transnacional	30 de marzo de 2020	Online
Reunión de control	15 de abril de 2020	Online
Reunión de control	28 de abril de 2020	Online
Encuentro transnacional	15 de septiembre de 2020	Online
Reunión de control	14 de octubre de 2020	Online
Reunión de control	11 de diciembre de 2020	Online
Reunión de control	9 de febrero de 2021	Online
Reunión de control	13 de abril de 2021	Online
Encuentro transnacional	28 de mayo de 2021	Online
Reunión de control	6 de septiembre de 2021	Online
Encuentro transnacional	7 y 8 de octubre de 2021	Espinho (Portugal)



Entrepreneurship for everyone  
New ways of coaching



**MULTIPLIER EVENT**

EL OBJETIVO DE ESTAS ACTUACIONES HA SIDO DAR A CONOCER EL PROYECTO Y LOS RESULTADOS OBTENIDOS EN SUS DIFERENTES FASES. SE HAN CELEBRADO DOS EVENTOS MULTIPLICADORES A LO LARGO DEL PERIODO DE EJECUCIÓN DEL PROYECTO:



-30 de junio de 2021, en Vejer de la Frontera.  
-5 de octubre en formato online.

**ACTIVIDADES DE DIFUSIÓN**

LA EJECUCIÓN DEL PROYECTO HA CONLLEVADO EL DESARROLLO DE DIFERENTES ACTIVIDADES DE DIFUSIÓN:

<https://www.jandalcornocales.org/proyectos-erasmus/13-proyectos/255-entrepreneurship-for-everyone>



Multiplier Event 30 de junio de 2021

- Información en la web del GDR: <https://www.jandalcornocales.org/proyectos-erasmus/13-proyectos/255-entrepreneurship-for-everyone>.
- Elaboración y edición digital de 3 Boletines Informativos.
- Elaboración y edición de calendario tematizado con los 15 enemigos del emprendimiento
- Elaboración y edición digital de folleto informativo del proyecto, así como de otro material divulgativo (pendrive con material del proyecto incluido, mascarillas, bolígrafos)
- Publicaciones en redes sociales y notas de prensa.
- Vídeos de las dos Zonas Rurales.

## Proyecto SDG.imp

“Decision support system for the implementation of the Sustainable Development Goals in protected áreas (SDG.imp)”

En el proyecto “Decision support system for the implementation of the Sustainable Development Goals in protected áreas (SDG.imp)” participan 7 socios (Alemania (3), Lituania, Polonia, Rumania y España ):

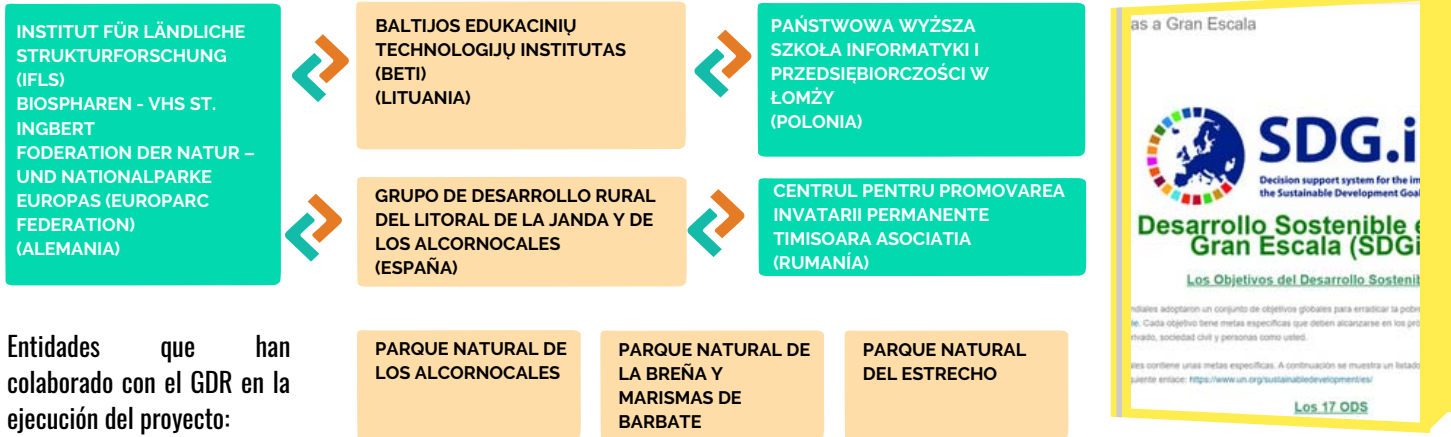

Entidades que han colaborado con el GDR en la ejecución del proyecto:

El objetivo del proyecto es “Desarrollar decisiones capacitando y promoviendo la implementación de los ODS, mediante la promoción de un sistema de aprendizaje de calidad y materiales de apoyo para la toma de decisiones de los empresarios regionales e interesados, así como incrementar la consideración de la implementación de estos Objetivos en la toma de decisiones a nivel regional.”

Las actividades desarrolladas a lo largo de todo el periodo de ejecución del proyecto han sido las siguientes:

**INTELLECTUAL OUPUT**

**PLATAFORMA DE APRENDIZAJE PARA LA APLICACIÓN DE LOS OBJETIVOS DE DESARROLLO SOSTENIBLE (IO 1).**



El resultado de esta actividad ha sido la puesta en marcha de una plataforma que proporciona los conocimientos básicos sobre los ODS y explica el detalle de cada uno de los 17 objetivos y sus conflictos relacionados con las zonas protegidas. El trabajo realizado ha consistido en:

- Elaboración de la plataforma de aprendizaje mediante guía proporcionada por iFLS.
- Elaboración de los contenidos de la plataforma de aprendizaje, incluido feedback de agentes claves. Los módulos elaborados por el GDR han sido:

ODS 2: Hambre cero

ODS 8: Trabajo decente y crecimiento económico

ODS 9: Industria, innovación e infraestructura

ODS 13: Acción por el clima



21 de octubre de 2021



21 de octubre de 2021

**INTELLECTUAL OUPUT**

**MATERIALES DE APOYO A LA TOMA DE DECISIONES (IO 2).**



El resultado de esta actividad ha sido la elaboración de las herramientas prácticas de apoyo a los materiales elaborados con el IO1. Las herramientas elaboradas han sido:

- Herramienta Práctica: Del problema a la acción
- Herramienta Práctica: Comprobación de la sostenibilidad de proyectos.
- Herramienta Práctica: Autoevaluación de los ODS.
- Herramienta Práctica: Sostenibilidad Municipal.

## ENCUENTROS TRANSNACIONALES Y REUNIONES DE TRABAJO



Tipo	Lugar	Fecha
Encuentro transnacional	15 y 9 diciembre 2019	St. Ingbert (Alemania)
Reunión Control	26 de marzo de 2020	Online
Encuentro transnacional	27 de abril de 2020	Online
Reunión de control	28 de abril de 2020	Online
Encuentro transnacional	15 de octubre de 2020	Online
Encuentro transnacional	22 de abril de 2021	Online
Reunión de control	10 de junio de 2021	Online
Encuentro transnacional	20 y 21 de septiembre de 2021	Nida (Lituania)

## MULTIPLIER EVENT

EL OBJETIVO DE ESTAS ACTUACIONES HA SIDO DAR A CONOCER EL PROYECTO Y LOS RESULTADOS OBTENIDOS EN SUS DIFERENTES FASES. SE HA CELEBRADO DOS EVENTOS MULTIPLICADORES A LO LARGO DEL PERIODO DE EJECUCIÓN DEL PROYECTO:

-21 de octubre de 2021, en Vejer de la Frontera.  
-22 de octubre en formato online.

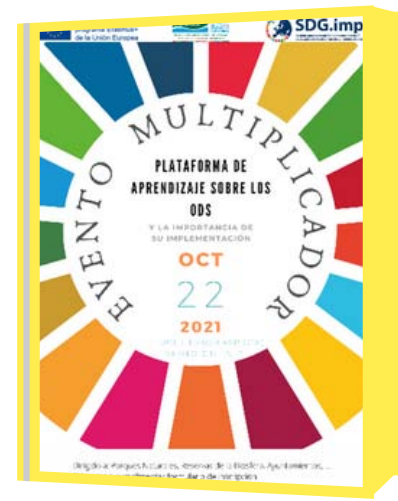

## ACTIVIDADES DE DIFUSIÓN

LA EJECUCIÓN DEL PROYECTO HA CONLLEVADO EL DESARROLLO DE DIFERENTES ACTIVIDADES DE DIFUSIÓN:

<https://www.jandalcornocales.org/proyectos-erasmus/13-proyectos/256-ods-en-areas-protégidas-a-gran-escala>

- Información en la web del GDR: <https://www.jandalcornocales.org/proyectos-erasmus/13-proyectos/256-ods-en-areas-protégidas-a-gran-escala>.
- Elaboración y edición digital de un Boletín Informativo.
- Publicaciones en redes sociales y notas de prensa.
- Vídeos de las dos Zonas Rurales.

### Vídeo de la Zona Rural Leader de Los Alcornocales



Ver video 

### Vídeo de la Zona Rural Leader del Litoral de la Janda



Ver video 

## ATLANTIC CULTURSCAPE: INTEGRACIÓN PATRIMONIO CULTURAL INMATERIAL Y TURISMO

Nuestra participación en este proyecto europeo para la promoción del desarrollo económico a través de la valorización del Patrimonio Cultural Intangible en áreas seleccionadas del área Atlántica, en el marco de programa Interreg Atlantic Area, cofinanciado por el Fondo Europeo FEDER, la realizamos formando parte del proyecto en calidad de socio colaborador o associated partner, de la mano de la Agencia Andaluza de Instituciones Culturales (AAIICC) y el Instituto Andaluz del Patrimonio Histórico (IAPH). En el proyecto participan socios de Reino Unido, Irlanda, España, Portugal y Francia. La duración del proyecto es de abril de 2019 hasta marzo de 2022. Nuestra entidad no tiene asignado presupuesto, colaboramos como agente clave informante.

## OTRAS COLABORACIONES

Entre las muchas colaboraciones con entidades, públicas y privadas, destacamos en 2021:

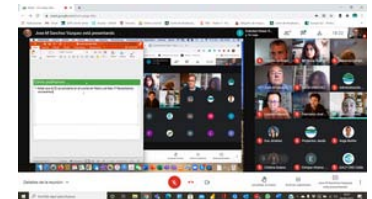
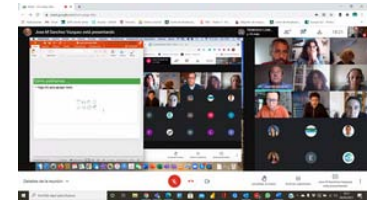
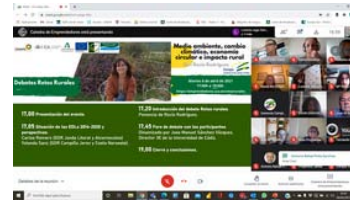

Debates Retos Rurales

**PARTICIPACIÓN Y ADHESIÓN DEL GDR AL ECOSISTEMA EMPRENDEDOR DE CÁDIZ “CÁDIZ.RED”**

**PARTICIPACIÓN Y ADHESIÓN DE PARTICIPACIÓN EN LA MESA DE TRABAJO PARA LA “ESTRATEGIA PARTICIPADA DE ACCIÓN TERRITORIAL PARA EL DESPLIEGUE DE LA AGENDA 2030 EN LA PROVINCIA DE CÁDIZ” ORGANIZADA POR EL IEDT – DIPUTACIÓN DE CÁDIZ.**

**INTEGRACIÓN EN EL PANEL DE AGENTES DE INTERÉS DE LA COMARCA DEL CAMPO DE GIBRALTAR PARA IMPULSAR LA “ESTRATEGIA PARA EL DESARROLLO DEL CAMPO DE GIBRALTAR” PROMOVIDA POR LA CONSEJERÍA DE TRANSFORMACIÓN ECONÓMICA, INDUSTRIA, CONOCIMIENTO Y UNIVERSIDADES Y LA MANCOMUNIDAD DE MUNICIPIOS DEL CAMPO DE GIBRALTAR.**

**APOYO AL PROYECTO “IMPULSO A LA BIOECONOMÍA EN LA COMARCA DEL CAMPO DE GIBRALTAR (BIOCG)”, COORDINADO POR LA FUNDACIÓN CAMPUS TECNOLÓGICO DE ALGECIRAS, PRESENTADO A LA “CONVOCATORIA DE BIOECONOMÍA 2021” DENTRO DEL PRTR, CONVOCATORIA DE LA FUNDACIÓN BIODIVERSIDAD.**

**INTEGRACIÓN COMO SOCIO COLABORADOR EN EL GRUPO OPERATIVO MANEJO HOLÍSTICO CÁDIZ (GOMHCA) EN EL MARCO DE LA CONVOCATORIA FUNCIONAMIENTO DE LOS GRUPOS OPERATIVOS DE LA JUNTA DE ANDALUCÍA 2020 LIDERADO POR LA UNIVERSIDAD DE CÁDIZ**

**APOYO AL PROYECTO LA GANADERÍA EXTENSIVA SOSTENIBLE COMO HERRAMIENTA PARA LA CAPTURA DE CARBONO EN ZONAS CON RIESGO DE DESERTIFICACIÓN (LIFE+ LIVECARBON)”, COORDINADO POR LA UNIVERSIDAD DE CÁDIZ, PRESENTADO A LA CONVOCATORIA CIRCULAR ECONOMY AND QUALITY OF LIFE – STANDARD ACTION PROJECTS (SAP) DEL PROGRAMA LIFE**

**PARTICIPACIÓN EN ACTIVIDADES PROMOVIDAS POR LA JUNTA RECTORA DEL PN DE LOS ALCORNOCALES**



**Foro de Juventud y empleo 30 de noviembre de 2021 Algeciras**

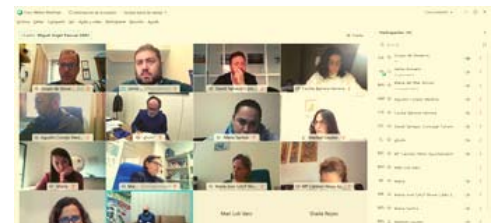

**Bienmesabe 2 de febrero de 2021**

MEMORIA ANUAL 2021

# COMUNICAMOS NUESTRA GESTIÓN

Asociación para el Desarrollo Rural del Litoral de la Janda y de los Alcornocales

8





**1** **WWW.JANDALCORNOCALES.ORG** Nuestra web [www.jandalitoral.org](http://www.jandalitoral.org) sigue siendo el principal canal de comunicación utilizado por el GDR.

**2** **LOGOTIPO** La Junta Directiva celebrada el 29 de junio aprueba la inclusión de la referencia a los ODS en el logotipo del GDR, como muestra de su compromiso con los mismos.

**3** **REDES SOCIALES** Importante complemento que utilizamos en la labor de comunicación, en el caso de noticias breves, noticias relacionadas con el territorio y contenido multimedia.

**4** **MEDIOS DE COMUNICACIÓN** Medios de comunicación.



**Resultados**

Alcance de la página de Facebook

15.478 ↓ 3,1%



Alcance de Instagram

685 ↑ 260,5%



**Contenido**

Ordenar por: Alcance

Fecha	Título	Alcance
18 jun 2021	¡Atención! Ya contamos con...	1.956
24 sep 2021	Esta semana viajamos a Nid...	1.608
13 dic 2021	¡Pensando en las compras ...	1.326
29 jun 2021	7/julio 2ª Mesa de Traba...	979
6 sep 2021	Iniciamos proceso de selec...	939
8 jul 2021	Nuestro GDR contribuyó ac...	681

**Público**

Me gusta de la página de Facebook

1.691

**Edad y sexo**

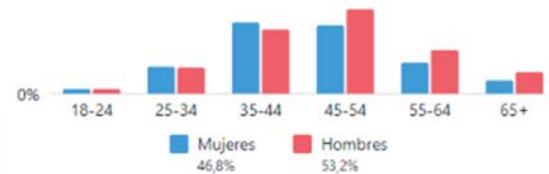



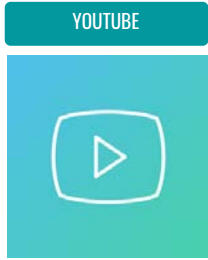

<http://www.youtube.com/user/GDRJandalitoral>

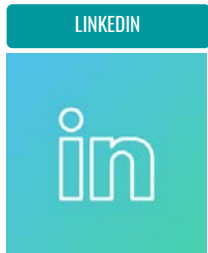
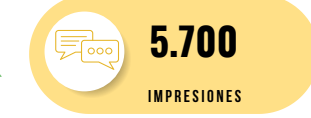

<https://www.linkedin.com/company/asociaci-n-para-el-desarrollo-rural-del-litoral-de-la-janda/>



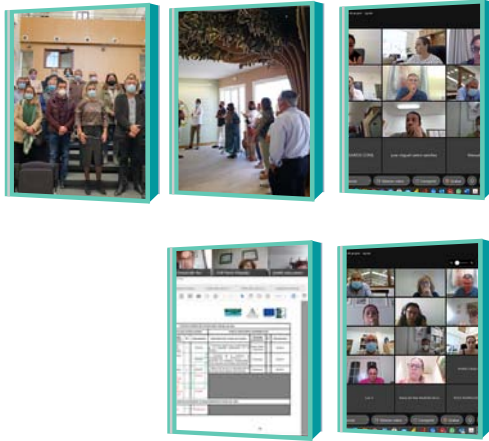

**01 Diciembre 2021**

La Asamblea General del GDR elige su nueva Junta Directiva para el periodo 2021-2024 y conmemora su 25 Aniversario

**22 Octubre 2021**

El GDR inicia el proceso de animación de cara a la próxima Convocatoria de Ayudas Leader

**07 Septiembre 2021**

La Asamblea General aprueba las Cuentas Anuales y la Memoria de Actividades del año 2020

**30 Junio 2021**

La Asamblea General aprueba el cambio de denominación incluyendo al territorio de Los Alcornocales

**12 Mayo 2021**

El GDR inicia el año preparando el contenido de la próxima Convocatoria de Ayudas Leader 2021 y tramitando la de 2020

NOTICIAS PUBLICADAS EN LA WEB DEL GDR



www.andaluciainformacion.es  
www.cadiznoticias.es

www.vivabarbate.es  
www.lavanguardia.com

www.20minutos.es  
www.aragonrural.org





Ver video 

## 25 ANIVERSARIO

El 3 de octubre de 1996 se constituye en Vejer de la Frontera, en los salones del Hotel Convento San Francisco, la Asociación para el Desarrollo Rural de la Comarca de la Janda-Litoral. Fueron 34 las entidades firmantes del acta de constitución. Tras estos 25 años la Asociación ha pasado de tener un ámbito de actuación integrado por 3 municipios y una zona rural, a abarcar 16 municipios y dos zonas rurales.

Durante estos 25 años la Asociación ha gestionado los programas: PRODER I, PRODER Andalucía, LEADER PLUS, Plan de Actuación Global LIDERA, e Iniciativa de Turismo Sostenible. Lo que ha supuesto una gestión de 14.603.556,05 euros de fondos públicos, que han movilizadado una inversión privada de 19.954.350 euros, lo que ha supuesto una inversión total ejecutada de 34.557.906,04 euros. El impacto de esta actividad en el territorio ha sido de 685 expedientes de ayuda tramitados, de los cuales 451 fueron resueltos con ayuda pública y 408 los finalmente certificados, lo que ha contribuido a la creación de 442 empleos, el mantenimiento de 1.406 empleos, la creación de 63 empresas y la consolidación de 163. Además, la Asociación ha jugado un papel importante en el apoyo a pequeños equipamientos e infraestructuras públicas y, por su puesto, a la formación, dinamización y movilización de diferentes colectivos a través de los proyectos actuaciones desarrolladas (mujeres, jóvenes, ganaderos, agricultores, empresarios, vecinos, etc.).

Además desde 2016 y hasta 2025 la Asociación está inmersa en la gestión de dos Estrategia de Desarrollo Local, en el marco de la medida 19 del PDRA 2014-2020(22) en las Zonas Rurales Leader del Litoral de la Janda y de Los Alcornocales, lo que implica la movilización de 5.837.593,5 euros y 5.547.592,22 euros, respectivamente, suponiendo un total de 11.385.185,7 euros.



**25 años** Programas gestionados **PRODER 1997-1999**

INVERSIÓN TOTAL	5.822.082,79 €
INVERSIÓN PÚBLICA	2.766.503,30 €
INVERSIÓN GENERADA	3.055.579,49 €
EXPEDIENTES DE AYUDA TRAMITADOS	205
EXPEDIENTES DE AYUDA APROBADOS	151
EXPEDIENTES DE AYUDA FINALIZADOS	96
EMPLEO DIRECTO CREADO	100
EMPLEO INDIRECTO CONSOLIDADO	116
EMPRESAS CREADAS	19
EMPRESAS CONSOLIDADAS	42

**25 años** 1997-1999  
ASOCIACIÓN PARA EL DESARROLLO RURAL DEL LITORAL DE LA JANDA Y DE LOS ALCORNOCALES

**25 años** Programas gestionados **PRODER ANDALUCÍA 2000-2006**

INVERSIÓN TOTAL	5.085.140,00 €
INVERSIÓN PÚBLICA	3.024.986,30 €
INVERSIÓN GENERADA	2.060.153,70 €
EXPEDIENTES DE AYUDA TRAMITADOS	460
EXPEDIENTES DE AYUDA APROBADOS	362
EXPEDIENTES DE AYUDA FINALIZADOS	256
EMPLEO DIRECTO CREADO	76
EMPLEO INDIRECTO CONSOLIDADO	206
EMPRESAS CREADAS	11
EMPRESAS CONSOLIDADAS	11

**25 años** 2000-2006  
ASOCIACIÓN PARA EL DESARROLLO RURAL DEL LITORAL DE LA JANDA Y DE LOS ALCORNOCALES

**25 años** Programas gestionados **LIDERA 2009-2015**

INVERSIÓN TOTAL	13.106.454,57 €
INVERSIÓN PÚBLICA	6.203.252,40 €
INVERSIÓN GENERADA	6.903.202,17 €
EXPEDIENTES DE AYUDA TRAMITADOS	120
EXPEDIENTES DE AYUDA APROBADOS	174
EXPEDIENTES DE AYUDA FINALIZADOS	171
EMPLEO DIRECTO CREADO	120
EMPLEO INDIRECTO CONSOLIDADO	1000
EMPRESAS CREADAS	10
EMPRESAS CONSOLIDADAS	102

**25 años** 2009-2015  
ASOCIACIÓN PARA EL DESARROLLO RURAL DEL LITORAL DE LA JANDA Y DE LOS ALCORNOCALES

**25 años** Programas gestionados **TURISMO SOSTENIBLE 2007-2010**

INVERSIÓN TOTAL	1.102.548,00 €
INVERSIÓN PÚBLICA	662.178,20 €
INVERSIÓN GENERADA	440.369,80 €
EXPEDIENTES DE AYUDA TRAMITADOS	12
EXPEDIENTES DE AYUDA APROBADOS	12
EXPEDIENTES DE AYUDA FINALIZADOS	12

**25 años** 2007-2010  
ASOCIACIÓN PARA EL DESARROLLO RURAL DEL LITORAL DE LA JANDA Y DE LOS ALCORNOCALES

**25 años** Programas gestionados **LEADER PLUS 2000-2006**

INVERSIÓN TOTAL	13.611.424,00 €
INVERSIÓN PÚBLICA	5.256.932,00 €
INVERSIÓN GENERADA	8.354.492,00 €
EXPEDIENTES DE AYUDA TRAMITADOS	120
EXPEDIENTES DE AYUDA APROBADOS	84
EXPEDIENTES DE AYUDA FINALIZADOS	100
EMPLEO DIRECTO CREADO	101
EMPRESAS CREADAS	10
EMPRESAS CONSOLIDADAS	9

**25 años** 2000-2006  
ASOCIACIÓN PARA EL DESARROLLO RURAL DEL LITORAL DE LA JANDA Y DE LOS ALCORNOCALES

**25 años** Promoviendo la sostenibilidad ambiental

**25 años** 2007-2010  
ASOCIACIÓN PARA EL DESARROLLO RURAL DEL LITORAL DE LA JANDA Y DE LOS ALCORNOCALES





25 años ➤ Apoyando al sector turístico



25 años ➤ Apoyando al Sector Ganadero



25 años ➤ Apoyando al Sector Ganadero



25 años ➤ Apoyando al al Sector Agrícola



25 años ➤ Apoyando al al Sector Agrícola



ASOCIACIÓN PARA EL DESARROLLO RURAL DEL  
LITORAL DE LA JANDA Y DE LOS ALCORNOCALES

# MEMORIA 2021



GRUPO DE DESARROLLO RURAL DEL LITORAL  
DE LA JANDA Y DE LOS ALCORNOCALES

# Memoria anual 2021



Asociación para el Desarrollo Rural del Litoral de la Janda y de los Alcornocales



[www.jandalcornocales.org](http://www.jandalcornocales.org)